ਹਾਈ ਸਟੈਂਡਰਡ ਨਿਊਜ਼

HIGHSTANDARDNEWS

Date 6.06.2024

www.hsnnews.in | PUNPUN/2024/86289 | President:-Shailzadwivedi | Email:info@hsnnews.in

Vol.11 | 6June 2024 | Published in Punjab | Pages 8

NDA ਦੀ ਬੈਠਕ 'ਚ ਪ੍ਰਸਤਾਵ ਪਾਸ, 7 ਜੂਨ ਨੂੰ ਸਰਕਾਰ ਬਣਾਉਣ ਦਾ ਦਾਅਵਾ ਪੇਸ਼ ਕਰਨਗੇ ਨਰਿੰਦਰ ਮੋਦੀ

ਲੋਕ ਸਭਾ ਚੋਣਾਂ 2024 ਦੇ ਨਤੀਜੇ ਆ ਗਏ ਹਨ। ਭਾਰਤੀ ਜਨਤਾ ਪਾਰਟੀ (ਭਾਜਪਾ) ਦੀ ਅਗਵਾਈ ਵਾਲੇ ਨੈਸ਼ਨਲ ਡੈਮੋਕਰੇਟਿਕ ਅਲਾਇੰਸ (ਐੱਨ.ਡੀ.ਏ.) ਨੇ ਬੁੱਧਵਾਰ ਨੂੰ ਸਰਕਾਰ ਦੇ ਗਠਨ 'ਤੇ ਚਰਚਾ ਕਰਨ ਲਈ ਸਹਿਯੋਗੀਆਂ ਨਾਲ ਬੈਠਕ ਕੀਤੀ। ਹੁਣ ਅਗਲੀ ਮੀਟਿੰਗ 7 ਜੂਨ ਨੂੰ ਸਵੇਰੇ 11 ਵਜੇ ਬੁਲਾਈ ਗਈ ਹੈ, ਜਿਸ ਵਿੱਚ ਐੱਨ.ਡੀ.ਏ. ਸੰਸਦੀ ਦਲ ਦੇ ਆਗੂ ਸ਼ਾਮਲ ਹੋਣਗੇ। 7 ਜੂਨ ਨੂੰ ਪੀ.ਐੱਮ. ਮੋਦੀ ਨੂੰ ਐੱਨ.ਡੀ.ਏ. ਦੇ ਹਲਕਿਆਂ ਦਾ ਨੇਤਾ ਚੁਣਿਆ ਜਾਵੇਗਾ। ਸੂਤਰਾਂ ਦੇ ਹਵਾਲੇ ਨਾਲ ਖਬਰ ਹੈ ਕਿ ਨਰਿੰਦਰ ਮੋਦੀ 8 ਜੂਨ ਨੂੰ ਪ੍ਰਧਾਨ ਮੰਤਰੀ ਅਹੁਦੇ ਦੀ ਸਹੁੰ ਚੁੱਕ ਸਕਦੇ ਹਨ।

NDA ਦੀ ਬੈਠਕ 'ਚ ਸ਼ਾਮਲ ਹੋਏ ਇਹ ਨੇਤਾ

ਐੱਨ.ਡੀ.ਏ. ਦੀ ਮੀਟਿੰਗ ਵਿੱਚ ਪ੍ਰਧਾਨ ਮੰਤਰੀ ਨਰਿੰਦਰ ਮੋਦੀ, ਜੇ.ਪੀ. ਨੱਡਾ, ਰਾਜਨਾਥ ਸਿੰਘ, ਅਮਿਤ ਸ਼ਾਹ, ਚੰਦਰਬਾਬੂ ਨਾਇਡੂ, ਨਿਤੀਸ਼ ਕੁਮਾਰ, ਏਕਨਾਥ ਸ਼ਿੰਦੇ, ਐੱਚ.ਡੀ. ਕੁਮਾਰਸਵਾਮੀ, ਚਿਰਾਗ ਪਾਸਵਾਨ, ਜੀਤਨ ਰਾਮ ਮਾਂਝੀ, ਪਵਨ ਕਲਿਆਣ ਸ਼ਾਮਲ ਹੋਏ। ਇਨ੍ਹਾਂ ਤੋਂ ਇਲਾਵਾ ਸੁਨੀਲ ਤਤਕਰੇ, ਅਨੁਪ੍ਰਿਆ ਪਟੇਲ, ਜਯੰਤ ਚੌਧਰੀ, ਪ੍ਰਫੁੱਲ ਪਟੇਲ, ਪ੍ਰਮੋਦ ਬੋਰੋ, ਅਤੁਲ ਬੋਰਾ, ਇੰਦਰ ਹਾਂਗ ਸੁਬਾ, ਸੁਦੇਸ਼ ਮਹਾਤੋ, ਰਾਜੀਵ ਰੰਜਨ ਸਿੰਘ ਅਤੇ ਸੰਜੇ ਝਾਅ ਨੇ ਵੀ ਸ਼ਮੂਲੀਅਤ ਕੀਤੀ। ਬੁੱਧਵਾਰ ਨੂੰ ਪ੍ਰਧਾਨ ਮੰਤਰੀ ਦੀ ਸਰਕਾਰੀ ਰਿਹਾਇਸ਼ LKM 'ਤੇ NDA ਦੀ ਬੈਠਕ ਹੋਈ।

PM ਨੇ ਰਾਸ਼ਟਰਪਤੀ ਨੂੰ ਸੌਂਪਿਆ ਅਸਤੀਫਾ

ਬੁੱਧਵਾਰ ਨੂੰ ਪੀ.ਐੱਮ. ਮੋਦੀ ਨੇ ਰਾਸ਼ਟਰਪਤੀ ਦ੍ਰੋਪਦੀ ਮੁਰਮੂ ਨਾਲ ਮੁਲਾਕਾਤ ਕੀਤੀ। ਉਨ੍ਹਾਂ ਆਪਣਾ ਅਸਤੀਫਾ ਮੰਤਰੀ ਮੰਡਲ ਸਮੇਤ ਰਾਸ਼ਟਰਪਤੀ ਨੂੰ ਸੌਂਪ ਦਿੱਤਾ ਹੈ। ਰਾਸ਼ਟਰਪਤੀ ਨੇ ਉਨ੍ਹਾਂ ਦਾ ਅਸਤੀਫਾ ਸਵੀਕਾਰ ਕਰ ਲਿਆ ਅਤੇ ਉਨ੍ਹਾਂ ਨੂੰ ਅਤੇ ਮੰਤਰੀ ਮੰਡਲ ਨੂੰ ਨਵੀਂ ਸਰਕਾਰ ਦੇ ਕਾਰਜਭਾਰ ਸੰਭਾਲਣ ਤੱਕ ਅਹੁਦੇ 'ਤੇ ਬਣੇ ਰਹਿਣ ਦੀ ਬੇਨਤੀ ਕੀਤੀ।

ਪੀ.ਐੱਮ. ਮੋਦੀ ਨੂੰ ਨੇਤਾ ਚੁਣਨ ਲਈ ਮਿਲਿਆ ਸਮਰਥਨ

ਮਤੇ ਵਿੱਚ ਕਿਹਾ ਗਿਆ ਕਿ 2024 ਵਿੱਚ ਭਾਰਤ ਦੇ 140 ਕਰੋੜ ਦੇਸ਼ਵਾਸੀਆਂ ਨੇ ਪ੍ਰਧਾਨ ਮੰਤਰੀ ਨਰਿੰਦਰ ਮੋਦੀ ਦੀ ਅਗਵਾਈ ਹੇਠਲੀ ਐੱਨ.ਡੀ.ਏ. ਸਰਕਾਰ ਦੀਆਂ ਲੋਕ ਭਲਾਈ ਨੀਤੀਆਂ ਕਾਰਨ ਪਿਛਲੇ 10 ਸਾਲਾਂ ਵਿੱਚ ਦੇਸ਼ ਨੂੰ ਹਰ ਖੇਤਰ ਵਿੱਚ ਵਿਕਾਸ ਹੁੰਦਾ ਦੇਖਿਆ ਹੈ। ਬਹੁਤ ਲੰਬੇ ਵਕਫ਼ੇ ਤੋਂ ਬਾਅਦ, ਲਗਭਗ 6 ਦਹਾਕਿਆਂ ਬਾਅਦ, ਭਾਰਤ ਦੇ ਲੋਕਾਂ ਨੇ ਲਗਾਤਾਰ ਤੀਜੀ ਵਾਰ ਪੂਰਨ ਬਹੁਮਤ ਨਾਲ ਇੱਕ ਮਜ਼ਬੂਤ ਲੀਡਰਸ਼ਿਪ ਨੂੰ ਚੁਣਿਆ ਹੈ। ਸਾਨੂੰ ਸਾਰਿਆਂ ਨੂੰ ਮਾਣ ਹੈ ਕਿ ਐਨਡੀਏ ਨੇ ਨਰਿੰਦਰ ਮੋਦੀ ਦੀ ਅਗਵਾਈ ਹੇਠ 2024 ਦੀਆਂ ਲੋਕ ਸਭਾ ਚੋਣਾਂ ਇਕਜੁੱਟ ਹੋ ਕੇ ਲੜੀਆਂ ਅਤੇ ਜਿੱਤੀਆਂ। ਅਸੀਂ ਸਾਰੇ ਸਰਬਸੰਮਤੀ ਨਾਲ ਐੱਨਡੀਏ ਦੇ ਨੇਤਾ ਨਰਿੰਦਰ ਮੋਦੀ ਨੂੰ ਆਪਣਾ ਨੇਤਾ ਚੁਣਦੇ ਹਾਂ।

ਬੈਠਕ 'ਚ ਪ੍ਰਧਾਨ ਮੰਤਰੀ ਮੋਦੀ ਨੇ ਸਾਰੇ ਨੇਤਾਵਾਂ ਨੂੰ ਕਿਹਾ, ਵਧਾਈਆਂ, ਸਾਰਿਆਂ ਨੇ ਖੂਬ ਲੜਾਈ ਕੀਤੀ। NDA ਹੁਣ ਦੇਸ਼ ਦੇ ਵਿਕਾਸ ਲਈ ਕੰਮ ਕਰੇਗੀ। ਅਸੀਂ ਲੋਕਾਂ ਲਈ ਆਪਣਾ ਕੰਮ ਜਾਰੀ ਰੱਖਾਂਗੇ।ਸਰਕਾਰ ਬਣਾਉਣ 'ਚ ਨਾ ਹੋਵੇ ਦੇਰੀ- ਨਿਤੀਸ਼ ਕੁਮਾਰ

ਬੁੱਧਵਾਰ ਨੂੰ ਐੱਨ.ਡੀ.ਏ. ਦੀ ਮੀਟਿੰਗ ਵਿੱਚ ਸ਼ਾਮਲ ਹੋਏ ਸੀ.ਐੱਮ. ਨਿਤੀਸ਼ ਕੁਮਾਰ ਨੇ ਕਿਹਾ ਕਿ ਸਰਕਾਰ ਬਣਾਉਣ ਵਿੱਚ ਕੋਈ ਦੇਰੀ ਨਹੀਂ ਹੋਣੀ ਚਾਹੀਦੀ। ਸਾਨੂੰ ਜਲਦੀ ਤੋਂ ਜਲਦੀ ਸਰਕਾਰ ਬਣਾਉਣੀ ਚਾਹੀਦੀ ਹੈ। ਇਸ ਵਾਰ ਦੇ ਨਤੀਜਿਆਂ 'ਚ ਭਾਜਪਾ ਇਕੱਲੀ ਬਹੁਮਤ ਦੇ ਅੰਕੜੇ (272) ਨੂੰ ਨਹੀਂ ਛੂਹ ਸਕੀ ਅਤੇ ਉਸ ਨੂੰ ਸਿਰਫ 240 ਸੀਟਾਂ 'ਤੇ ਹੀ ਸੰਤੁਸ਼ਟ ਹੋਣਾ ਪਿਆ। ਵਿਰੋਧੀ ਭਾਰਤ ਬਲਾਕ ਨੇ 234 ਸੀਟਾਂ ਜਿੱਤੀਆਂ ਹਨ। ਚੀਨ ਨੇ 24 ਘੰਟਿਆਂ ਬਾਅਦ PM ਮੋਦੀ ਤੇ NDA ਨੂੰ ਦਿੱਤੀ ਜਿੱਤ ਦੀ ਵਧਾਈ, ਸਬੰਧਾਂ ਨੂੰ ਲੈ ਕੇ ਬਦਲੇ ਸੁਰ

ਨੈਨੀਤਾਲ 'ਚ ਵੱਡਾ ਸੜਕ ਹਾਦਸਾ, ਖਾਈ 'ਚ ਡਿੱਗੀ ਮੈਕਸ

ਨੈਨੀਤਾਲ ਜ਼ਿਲ੍ਹੇ ਦੇ ਓਖਲਕਾਂਡਾ ਬਲਾਕ ਵਿੱਚ ਦਰਦਨਾਕ ਸੜਕ ਹਾਦਸਾ ਵਾਪਰਿਆ ਹੈ। ਹਲਦਵਾਨੀ ਤੋਂ ਪੁਟਪੁੜੀ ਜਾ ਰਹੀ ਮੈਕਸ ਬੁੱਧਵਾਰ ਸ਼ਾਮ 6.30 ਵਜੇ ਓਖਲਕੰਡਾ 'ਚ ਪਤਲੋਟ ਮੋਟਰਵੇਅ ਤੋਂ ਦੋ ਕਿਲੋਮੀਟਰ ਪਹਿਲਾਂ ਅਨਾਰਬਨ ਦੇ ਕੋਲ ਬੇਕਾਬੂ ਹੋ ਕੇ ਡੂੰਘੀ ਖਾਈ 'ਚ ਡਿੱਗ ਗਈ। ਇਸ ਹਾਦਸੇ 'ਚ ਡ੍ਰਾਈਵਰ ਸਮੇਤ 7 ਲੋਕਾਂ ਦੀ ਮੌਤ ਹੋ ਗਈ। ਉਥੇ ਹੀ ਸੱਤ ਲੋਕ ਜ਼ਖਮੀ ਹੋ ਗਏ। ਜ਼ਖਮੀਆਂ ਨੂੰ ਟੋਏ 'ਚੋਂ ਕੱਢ ਕੇ ਐਂਬੂਲੈਂਸ ਦੀ ਮਦਦ ਨਾਲ ਹਲਦਵਾਨੀ ਐੱਸ.ਟੀ.ਐੱਚ. ਰੈਫਰ ਕੀਤਾ ਗਿਆ। ਹਾਦਸੇ ਦੀ ਸੂਚਨਾ ਮਿਲਦੇ ਹੀ ਮ੍ਰਿਤਕਾਂ ਅਤੇ ਜ਼ਖਮੀਆਂ ਦੇ ਰਿਸ਼ਤੇਦਾਰ ਮੌਕੇ 'ਤੇ ਪਹੁੰਚ ਗਏ।

ਵਿਧਾਇਕ ਰਾਮ ਸਿੰਘ ਕੈੜਾ ਅਤੇ ਇਲਾਕਾ ਨਿਵਾਸੀ ਪ੍ਰਕਾਸ਼ ਚੰਦਰ ਰੁਵਾਲੀ ਨੇ ਦੱਸਿਆ ਕਿ ਜਿਵੇਂ ਹੀ ਗੱਡੀ ਟੋਏ ਵਿੱਚ ਡਿੱਗੀ ਤਾਂ ਉਨ੍ਹਾਂ ਨੇ ਪਿੰਡ ਵਾਸੀਆਂ ਨਾਲ ਮਿਲ ਕੇ ਟੋਏ ਵਿੱਚ ਜਾ ਕੇ ਬਚਾਅ ਕਾਰਜ ਕੀਤਾ। ਘਟਨਾ ਦੀ ਸੂਚਨਾ ਪੁਲਿਸ ਅਤੇ ਪ੍ਰਸ਼ਾਸਨ ਨੂੰ ਵੀ ਦਿੱਤੀ। ਅੱਧੇ ਘੰਟੇ ਵਿੱਚ ਪੁਲਿਸ ਅਤੇ ਪ੍ਰਸ਼ਾਸਨ ਦੀ ਟੀਮ ਵੱਲੋਂ ਮ੍ਰਿਤਕਾਂ ਅਤੇ ਜ਼ਖ਼ਮੀਆਂ ਨੂੰ ਸੜਕ 'ਤੇ ਲਿਆਂਦਾ ਗਿਆ। ਹਾਦਸੇ 'ਚ ਡਰਾਈਵਰ ਸਮੇਤ ਸੱਤ ਦੀ ਮੌਕੇ 'ਤੇ ਹੀ ਮੌਤ ਹੋ ਗਈ। ਪਹਿਲਾਂ ਪਠਲਾਟ ਪ੍ਰਾਇਮਰੀ ਹੈਲਥ ਸੈਂਟਰ ਵਿਖੇ ਲਿਆਂਦਾ ਗਿਆ। ਜਿੱਥੋਂ ਉਸ ਨੂੰ ਐਂਬੂਲੈਂਸ ਦੀ ਮਦਦ ਨਾਲ ਹਲਦਵਾਨੀ ਐੱਸ.ਟੀ.ਐੱਚ. ਰੈਫਰ ਕੀਤਾ ਗਿਆ।ਘਟਨਾ ਦੀ ਸੂਚਨਾ ਮਿਲਦੇ ਹੀ ਪੁਲਸ ਨੇ ਮੌਕੇ 'ਤੇ ਪਹੁੰਚ ਕੇ ਬਚਾਅ ਮੁਹਿੰਮ ਚਲਾਈ ਅਤੇ ਜ਼ਖਮੀਆਂ ਨੂੰ ਹਲਦਵਾਨੀ ਐੱਸ.ਟੀ.ਐੱਚ. ਨਾਲ ਹੀ ਮ੍ਰਿਤਕਾਂ ਦੀਆਂ ਲਾਸ਼ਾਂ ਨੂੰ ਸੜਕ 'ਤੇ ਲਿਆਂਦਾ ਗਿਆ। ਹਾਦਸੇ ਦੇ ਕਾਰਨਾਂ ਦਾ ਪਤਾ ਨਹੀਂ ਲੱਗ ਸਕਿਆ ਹੈ। ਕਾਰਨਾਂ ਦੀ ਜਾਂਚ ਕੀਤੀ ਜਾ ਰਹੀ ਹੈ। ਵਿਧਾਇਕ ਨੇ ਕਿਹਾ ਕਿ ਉਨ੍ਹਾਂ ਨੇ ਮੁੱਖ ਮੰਤਰੀ ਨੂੰ ਹਾਦਸੇ ਬਾਰੇ ਜਾਣੂ ਕਰ ਦਿੱਤਾ ਹੈ। ਨਾਲ ਹੀ ਡੀਐਮ ਨੂੰ ਪਤਲੋਟ ਵਿੱਚ ਹੀ ਮ੍ਰਿਤਕ ਦਾ ਪੋਸਟਮਾਰਟਮ ਕਰਵਾਉਣ ਲਈ ਕਿਹਾ ਗਿਆ ਹੈ। ਵਿਧਾਇਕ ਨੇ ਪ੍ਰਸ਼ਾਸਨ ਤੋਂ ਮੰਗ ਕੀਤੀ ਹੈ ਕਿ ਮ੍ਰਿਤਕਾਂ ਅਤੇ ਜ਼ਖਮੀਆਂ ਨੂੰ ਬਣਦਾ ਮੁਆਵਜ਼ਾ ਦਿੱਤਾ ਜਾਵੇ।

NDA ਦੀ ਬੈਠਕ 'ਚ ਪ੍ਰਸਤਾਵ ਪਾਸ, 7 ਜੂਨ ਨੂੰ ਸਰਕਾਰ ਬਣਾਉਣ ਦਾ ਦਾਅਵਾ ਪੇਸ਼ ਕਰਨਗੇ ਨਰਿੰਦਰ ਮੋਦੀ

ਚੋਣ ਕਮਿਸ਼ਨ ਨੇ ਮੰਗਲਵਾਰ ਨੂੰ ਲੋਕ ਸਭਾ ਚੋਣਾਂ ਦੇ ਨਤੀਜੇ ਐਲਾਨ ਕੀਤੇ। ਪੰਜਾਬ ਦੀ ਖਡੂਰ ਸਾਹਿਬ ਸੀਟ ਅੰਮ੍ਰਿਤਪਾਲ ਸਿੰਘ ਨੇ ਜਿੱਤੀ, ਜਦਕਿ ਜੰਮੂ-ਕਸ਼ਮੀਰ ਦੀ ਬਾਰਾਮੂਲਾ ਸੀਟ ਅੱਤਵਾਦ ਨੂੰ ਫੰਡਿੰਗ ਦੇ ਦੋਸ਼ੀ ਸ਼ੇਖ ਅਬਦੁਲ ਰਾਸ਼ਿਦ ਉਰਫ ਇੰਜੀਨੀਅਰ ਰਾਸ਼ਿਦ ਨੇ ਜਿੱਤੀ ਸੀ। ਜੇਲ੍ਹ 'ਚ ਬੰਦ 2 ਉਮੀਦਵਾਰ ਇਸ ਵਾਰ ਸੰਸਦੀ ਚੋਣਾਂ 'ਚ ਜੇਤੂ ਬਣ ਕੇ ਸਾਹਮਣੇ ਆਏ ਹਨ, ਜਿਸ ਨਾਲ 18ਵੀਂ ਲੋਕ ਸਭਾ ਲਈ ਅਸਾਧਾਰਨ ਸਥਿਤੀ ਪੈਦਾ ਹੋ ਗਈ ਹੈ। ਹਾਲਾਂਕਿ ਕਾਨੂੰਨ ਦੇ ਤਹਿਤ ਉਨ੍ਹਾਂ ਨੂੰ ਨਵੇਂ ਸਦਨ ਦੀ ਕਾਰਵਾਈ 'ਚ ਹਿੱਸਾ ਲੈਣ ਦੀ ਇਜਾਜ਼ਤ ਨਹੀਂ ਹੋਵੇਗੀ, ਫਿਰ ਵੀ ਉਨ੍ਹਾਂ ਨੂੰ ਸੰਸਦ ਮੈਂਬਰ ਵਜੋਂ ਸਹੁੰ ਚੁੱਕਣ ਦਾ ਸੰਵਿਧਾਨਕ ਅਧਿਕਾਰ ਹੈ।

ਸੰਵਿਧਾਨਕ ਮਾਹਿਰ ਕੀ ਕਹਿੰਦੇ ਹਨ?

ਇਸ ਵਿਸ਼ੇ 'ਚ ਸ਼ਾਮਲ ਕਾਨੂੰਨੀ ਪਹਿਲੂਆਂ ਨੂੰ ਸਮਝਾਉਂਦੇ ਹੋਏ ਸੰਵਿਧਾਨਕ ਮਾਹਿਰ ਅਤੇ ਸਾਬਕਾ ਲੋਕ ਸਭਾ ਦੇ ਸਕੱਤਰ ਜਨਰਲ ਪੀ. ਡੀ. ਟੀ. ਆਚਾਰੀ ਨੇ ਅਜਿਹੇ ਮਾਮਲਿਆਂ 'ਚ ਸੰਵਿਧਾਨਕ ਵਿਵਸਥਾਵਾਂ ਦੀ ਪਾਲਣਾ ਕਰਨ ਦੀ ਮਹੱਤਤਾ 'ਤੇ ਜ਼ੋਰ ਦਿੱਤਾ। ਉਨ੍ਹਾਂ ਕਿਹਾ ਕਿ ਸੰਸਦ ਮੈਂਬਰ ਵਜੋਂ ਸਹੁੰ ਚੁੱਕਣਾ ਸੰਵਿਧਾਨਕ ਅਧਿਕਾਰ ਹੈ। ਆਚਾਰੀ ਨੇ ਕਿਹਾ ਕਿ ਕਿਉਂਕਿ ਉਹ ਇਸ ਸਮੇਂ ਜੇਲ੍ਹ ਵਿਚ ਹਨ, ਇਸ ਲਈ ਇੰਜੀਨੀਅਰ ਰਾਸ਼ਿਦ ਅਤੇ ਸਿੰਘ ਨੂੰ ਸਹੁੰ ਚੁੱਕ ਸਮਾਰੋਹ ਲਈ ਸੰਸਦ ਤੱਕ ਲਿਜਾਣ ਲਈ ਅਧਿਕਾਰੀਆਂ ਕੋਲੋਂ ਇਜਾਜ਼ਤ ਲੈਣੀ ਪਵੇਗੀ।

ਸਹੁੰ ਚੁੱਕਣ ਮਗਰੋਂ ਵਾਪਸ ਜਾਣਾ ਪਵੇਗਾ ਜੇਲ੍ਹ

ਆਚਾਰੀ ਨੇ ਅੱਗੇ ਕਿਹਾ ਕਿ ਸਹੁੰ ਚੁੱਕਣ ਤੋਂ ਬਾਅਦ ਦੋਹਾਂ ਨੂੰ ਵਾਪਸ ਜੇਲ੍ਹ ਜਾਣਾ ਪਵੇਗਾ। ਵਿਧਾਨਕ ਪਹਿਲੂਆਂ ਨੂੰ ਹੋਰ ਸਪੱਸ਼ਟ ਕਰਨ ਲਈ ਆਚਾਰੀ ਨੇ ਸੰਵਿਧਾਨ ਦੇ ਅਨੁਛੇਦ 101(4) ਦਾ ਹਵਾਲਾ ਦਿੱਤਾ, ਜੋ ਸਪੀਕਰ ਦੀ ਅਗਾਊਂ ਇਜਾਜ਼ਤ ਤੋਂ ਬਿਨਾਂ ਸੰਸਦ ਦੇ ਦੋਵਾਂ ਸਦਨਾਂ ਦੇ ਮੈਂਬਰਾਂ ਦੀ ਗੈਰ-ਹਾਜ਼ਰੀ ਨਾਲ ਸਬੰਧਤ ਹੈ। ਉਨ੍ਹਾਂ ਕਿਹਾ ਕਿ ਸਹੁੰ ਚੁੱਕਣ ਤੋਂ ਬਾਅਦ ਉਹ ਲੋਕ ਸਭਾ ਦੇ ਸਪੀਕਰ ਨੂੰ ਪੱਤਰ ਲਿਖ ਕੇ ਸਦਨ ਵਿਚ ਹਾਜ਼ਰ ਹੋਣ 'ਚ ਆਪਣੀ ਅਸਮਰਥਾ ਬਾਰੇ ਸੂਚਿਤ ਕਰਨਗੇ। ਇਸ ਤੋਂ ਬਾਅਦ ਸਪੀਕਰ ਉਨ੍ਹਾਂ ਦੀ ਅਪੀਲ ਨੂੰ ਸਦਨ ਸਦਨ ਵਿਚ ਗੈਰ-ਹਾਜ਼ਰੀ ਬਾਰੇ ਕਮੇਟੀ ਨੂੰ ਆਪਣੀਆਂ ਬੇਨਤੀਆਂ ਭੇਜ ਦੇਣਗੇ।

AC 'ਚ ਹੋਇਆ ਧਮਾਕਾ, ਦੋ ਮੰਜ਼ਿਲਾ ਇਮਾਰਤ 'ਚ ਲੱਗੀ ਭਿਆਨਕ ਅੱਗ

ਗਰਮੀ ਦੇ ਮੌਸਮ 'ਚ ਏਸੀ ਫਟਣ ਅਤੇ ਉਸ ਕਾਰਨ ਘਰਾਂ ਵਿਚ ਅੱਗ ਲੱਗਣ ਦੀਆਂ ਘਟਨਾਵਾਂ ਸਾਹਮਣੇ ਆ ਰਹੀਆਂ ਹਨ। ਵੀਰਵਾਰ ਯਾਨੀ ਕਿ ਅੱਜ ਸਵੇਰੇ ਉੱਤਰ ਪ੍ਰਦੇਸ਼ ਦੇ ਗਾਜ਼ੀਆਬਾਦ ਤੋਂ ਵੱਡੀ ਖ਼ਬਰ ਸਾਹਮਣੇ ਆਈ ਹੈ। ਜਾਣਕਾਰੀ ਮੁਤਾਬਕ ਗਾਜ਼ੀਆਬਾਦ ਦੇ ਪਾਸ਼ ਇਲਾਕੇ ਵਸੁੰਧਰਾ ਦੇ ਸੈਕਟਰ-1 ਵਿਚ ਸੋਸਾਇਟੀ ਦੇ ਘਰ ਵਿਚ ਏਸੀ ਫਟਿਆ, ਜਿਸ ਕਾਰਨ ਇਮਾਰਤ ਵਿਚ ਭਿਆਨਕ ਅੱਗ ਲੱਗ ਗਈ, ਜੋ ਕਿ ਦੋ ਮੰਜ਼ਿਲਾ ਤੱਕ ਪਹੁੰਚ ਗਈ। ਫਾਇਰ ਬ੍ਰਿਗੇਡ ਦੀਆਂ ਗੱਡੀਆਂ ਨੇ ਮੌਕੇ 'ਤੇ ਪਹੁੰਚ ਕੇ ਅੱਗ 'ਤੇ ਕਾਬੂ ਪਾਇਆ। ਇਮਾਰਤ ਵਿਚ ਧੂੰਆਂ ਉਠਦਾ ਵੇਖ ਕੇ ਆਲੇ-ਦੁਆਲੇ ਦੀ ਸੋਸਾਇਟੀ ਦੇ ਲੋਕ ਵੀ ਮੌਕੇ 'ਤੇ ਪਹੁੰਚ ਗਏ। ਲੋਕਾਂ ਦੀ ਆਵਾਜ਼ ਸੁਣ ਕੇ ਘਰ ਵਿਚ ਸੁੱਤਾ ਪਿਆ ਪਰਿਵਾਰ ਜਾਗਿਆ ਅਤੇ ਦੌੜ ਕੇ ਬਾਹਰ ਆ ਗਿਆ।ਸਥਾਨਕ ਲੋਕਾਂ ਨੇ ਘਟਨਾ ਦੀ ਜਾਣਕਾਰੀ ਫਾਇਰ ਬ੍ਰਿਗੇਡ ਨੂੰ ਦਿੱਤੀ। ਇਸ ਮਗਰੋਂ ਫਾਇਰ ਬ੍ਰਿਗੇਡ ਦੀਆਂ 2 ਗੱਡੀਆਂ ਮੌਕੇ 'ਤੇ ਪਹੁੰਚੀਆਂ ਅਤੇ ਸਮੇਂ ਰਹਿੰਦੇ ਅੱਗ ਬੁਝਾ ਦਿੱਤੀ। ਇਸ ਘਟਨਾ ਨੂੰ ਲੈ ਕੇ ਇਕ ਵੀਡੀਓ ਵੀ ਸਾਹਮਣੇ ਆਇਆ ਹੈ, ਜਿਸ ਵਿਚ ਇਮਾਰਤ ਵਿਚ ਲੱਗੀ ਅੱਗ ਨੂੰ ਫਾਇਰ ਕਰਮੀਆਂ ਵਲੋਂ ਬੁਝਾਉਂਦੇ ਹੋਏ ਵੇਖਿਆ ਜਾ ਸਕਦਾ ਹੈ। ਇਕ ਫਾਇਰ ਕਰਮੀ ਨੇ ਕਿਹਾ ਕਿ ਏਅਰ ਕੰਡੀਸ਼ਨਰ (ਏਸੀ) ਵਿਚ ਧਮਾਕਾ ਹੋਣ ਮਗਰੋਂ ਇਮਾਰਤ 'ਚ ਅੱਗ ਲੱਗੀ।ਚੀਫ ਫਾਇਰ ਅਫਸਰ ਰਾਹੁਲ ਕੁਮਾਰ ਨੇ ਜਾਣਕਾਰੀ ਦਿੱਤੀ ਕਿ ਅੱਜ ਸਵੇਰੇ ਕਰੀਬ 5:30 ਵੈਸ਼ਾਲੀ ਫਾਇਰ ਸਟੇਸ਼ਨ ਨੂੰ ਸੂਚਨਾ ਮਿਲੀ ਕਿ ਵਸੁੰਧਰਾ ਵਿਚ ਦੋ ਮੰਜ਼ਿਲਾ ਇਮਾਰਤ ਵਿਚ ਅੱਗ ਲੱਗ ਗਈ ਹੈ। ਦੋ ਫਾਇਰ ਬ੍ਰਿਗੇਡ ਗੱਡੀਆਂ ਨੂੰ ਮੌਕੇ 'ਤੇ ਭੇਜਿਆ ਗਿਆ। ਅੱਗ ਏਸੀ ਯੂਨਿਟ ਵਿਚ ਧਮਾਕਾ ਹੋਣ ਕਾਰਨ ਲੱਗੀ। ਇਕ ਘੰਟੇ ਵਿਚ ਅੱਗ 'ਤੇ ਕਾਬੂ ਪਾ ਲਿਆ ਗਿਆ। ਗਨੀਮਤ ਇਹ ਰਹੀ ਕਿ ਕਿਸੇ ਦੇ ਜ਼ਖ਼ਮੀ ਹੋਣ ਦੀ ਖ਼ਬਰ ਨਹੀਂ ਹੈ। ਹੋਰ ਜਾਣਕਾਰੀ ਦੀ ਉਡੀਕ ਹੈ।

ਹਰਿਆਣਾ 'ਚ 43 ਹਜ਼ਾਰ ਤੋਂ ਵੱਧ ਵੋਟਰਾਂ ਨੇ ਨੋਟਾ ਦਾ ਬਦਲ ਚੁਣਿਆ

ਹਰਿਆਣਾ 'ਚ ਲੋਕ ਸਭਾ ਚੋਣਾਂ ਦੌਰਾਨ 43 ਹਜ਼ਾਰ ਤੋਂ ਵੱਧ ਵੋਟਰਾਂ ਨੇ 'ਨੋਟਾ' ਦਾ ਬਟਨ ਦਬਾਇਆ। ਸੂਬੇ 'ਚ ਭਾਰਤੀ ਜਨਤਾ ਪਾਰਟੀ (ਭਾਜਪਾ) ਅਤੇ ਕਾਂਗਰਸ ਨੇ ਪੰਜ-ਪੰਜ ਸੀਟਾਂ ਜਿੱਤੀਆਂ ਹਨ। ਸੂਬੇ 'ਚ ਕੁੱਲ 10 ਸੀਟਾਂ ਹਨ। ਚੋਣ ਕਮਿਸ਼ਨ ਵੱਲੋਂ ਜਾਰੀ ਅੰਕੜਿਆਂ ਅਨੁਸਾਰ 43,542 ਵੋਟਰਾਂ (ਕੁੱਲ ਵੋਟਾਂ ਦਾ 0.33 ਫੀਸਦੀ) ਨੇ ਨੋਟਾ ਦਾ ਬਟਨ ਦਬਾਇਆ ਅਤੇ ਇਸ ਬਟਨ ਨੂੰ ਦਬਾਉਣ ਵਾਲੇ ਸਭ ਤੋਂ ਵੱਧ ਵੋਟਰਾਂ ਦੀ ਗਿਣਤੀ ਫਰੀਦਾਬਾਦ 'ਚ ਰਹੀ। ਫਰੀਦਾਬਾਦ 'ਚ 6, 821 ਵੋਟਰਾਂ ਨੇ ਨੋਟਾ ਦੀ ਵਰਤੋਂ ਕੀਤੀ। ਕਰੀਬ ਸਾਢੇ ਚਾਰ ਸਾਲਾਂ ਤੋਂ ਸੂਬੇ ਦੀ ਸੱਤਾ 'ਤੇ ਕਾਬਜ਼ ਜਨਨਾਇਕ ਜਨਤਾ ਪਾਰਟੀ (JJP) ਇਸ ਚੋਣ 'ਚ ਆਪਣਾ ਖਾਤਾ ਵੀ ਨਹੀਂ ਖੋਲ੍ਹ ਸਕੀ। ਭਾਜਪਾ ਦੀ ਕਿਸੇ ਸਮੇਂ ਭਾਈਵਾਲ ਰਹੀ JJP ਦੀ ਕੁੱਲ ਵੋਟ 0.87 ਫੀਸਦੀ ਸੀ। ਅੰਬਾਲਾ ਅਤੇ ਫਰੀਦਾਬਾਦ ਸੰਸਦੀ ਹਲਕਿਆਂ 'ਚ ਜਜਪਾ ਉਮੀਦਵਾਰਾਂ ਨੂੰ ਨੋਟਾ ਨਾਲੋਂ ਘੱਟ ਵੋਟਾਂ ਮਿਲੀਆਂ। JJP ਨੇ ਸਾਰੀਆਂ 10 ਸੀਟਾਂ 'ਤੇ ਉਮੀਦਵਾਰ ਖੜ੍ਹੇ ਕੀਤੇ ਸਨ। BJP-JJP ਗਠਜੋੜ ਇਸ ਸਾਲ ਮਾਰਚ 'ਚ ਖਤਮ ਹੋ ਗਿਆ ਸੀ। ਕਮਿਸ਼ਨ ਦੇ ਅੰਕੜਿਆਂ ਅਨੁਸਾਰ ਸੋਨੀਪਤ ਲੋਕ ਸਭਾ ਸੀਟ 'ਤੇ ਸਭ ਤੋਂ ਘੱਟ ਵੋਟਰ (2,320) ਸਨ, ਜਿਨ੍ਹਾਂ ਨੇ ਨੋਟਾ ਦਾ ਬਟਨ ਦਬਾਇਆ। ਕਮਿਸ਼ਨ ਅਨੁਸਾਰ ਅੰਬਾਲਾ ਚੋਣ ਹਲਕੇ 'ਚ 6,452 ਵੋਟਰ, ਭਿਵਾਨੀ-ਮਹਿੰਦਰਗੜ੍ਹ ਸੀਟ 'ਤੇ 5,287, ਗੁਰੂਗ੍ਰਾਮ 'ਚ 6,417, ਹਿਸਾਰ 'ਚ 3,366, ਕਰਨਾਲ 'ਚ 3,955, ਕੁਰੂਕਸ਼ੇਤਰ 'ਚ 2,439, ਰੋਹਤਕ 'ਚ 2,362 ਅਤੇ ਸਿਰਸਾ ਸੀਟ 'ਤ

ਪੰਜਾਬ 'ਚ ਕਾਂਗਰਸ ਨੂੰ 38 ਵਿਧਾਨ ਸਭਾ ਹਲਕਿਆਂ 'ਚੋਂ ਮਿਲੀ ਲੀਡ

ਪੰਜਾਬ ’ਚ ਲੋਕ ਸਭਾ ਚੋਣਾਂ ਦੇ ਨਤੀਜਿਆਂ ਦਾ ਜੇਕਰ ਡੂੰਘਾਈ ਨਾਲ ਵਿਸ਼ਲੇਸ਼ਣ ਕੀਤਾ ਜਾਵੇ ਤਾਂ ਚੋਣ ਨਤੀਜੇ ਹੈਰਾਨ ਕਰਨ ਵਾਲੇ ਦਿਖਾਈ ਦੇ ਰਹੇ ਹਨ। ਪੰਜਾਬ ਵਿਧਾਨ ਸਭਾ ਦੇ ਕੁਲ 117 ਮੈਂਬਰ ਹਨ। ਲੋਕ ਸਭਾ ਦੀਆਂ 13 ਸੀਟਾਂ ’ਚੋਂ ਕਾਂਗਰਸ ਨੇ 7, ਆਮ ਆਦਮੀ ਪਾਰਟੀ ਨੇ 3 ਅਤੇ ਆਜ਼ਾਦ ਉਮੀਦਵਾਰਾਂ ਨੇ 2 ਸੀਟਾਂ ’ਤੇ ਜਿੱਤ ਹਾਸਲ ਕੀਤੀ ਹੈ, ਜਦਕਿ ਇਕ ਸੀਟ ਸ਼੍ਰੋਮਣੀ ਅਕਾਲੀ ਦਲ ਦੇ ਹਿੱਸੇ ਆਈ।ਜੇਕਰ ਵਿਧਾਨ ਸਭਾ ਹਲਕਿਆਂ ’ਚ ਪਈਆਂ ਵੋਟਾਂ ਦਾ ਵਿਸ਼ਲੇਸ਼ਣ ਕੀਤਾ ਜਾਵੇ ਤਾਂ ਕਾਂਗਰਸ ਨੇ 38 ਤੇ ਭਾਜਪਾ ਨੇ 23 ਵਿਧਾਨ ਸਭਾ ਸੀਟਾਂ ’ਤੇ ਲੀਡ ਹਾਸਲ ਕੀਤੀ ਹੈ। ਭਾਜਪਾ ਹਾਲਾਂਕਿ ਲੋਕ ਸਭਾ ਦੀ ਇਕ ਵੀ ਸੀਟ ਜਿੱਤ ਨਹੀਂ ਸਕੀ। ਇਹ 23 ਸੀਟਾਂ ਸ਼ਹਿਰੀ ਖੇਤਰਾਂ ਵਾਲੀਆਂ ਹਨ। ਦਿਹਾਤੀ ਖੇਤਰਾਂ ’ਚ ਭਾਜਪਾ ਨੂੰ ਲੀਡ ਨਹੀਂ ਮਿਲੀ। ਪੰਜਾਬ ’ਚ ਸੱਤਾਧਾਰੀ ਆਮ ਆਦਮੀ ਪਾਰਟੀ 32 ਵਿਧਾਨ ਸਭਾ ਸੀਟਾਂ ’ਤੇ ਲੀਡ ਹਾਸਲ ਕਰਨ ’ਚ ਕਾਮਯਾਬ ਰਹੀ। ਪਾਰਟੀ ਨੂੰ ਸੂਬੇ ’ਚ ਲਗਭਗ 26 ਫੀਸਦੀ ਵੋਟ ਸ਼ੇਅਰ ਹਾਸਲ ਹੋਇਆ।ਦਿਲਚਸਪ ਗੱਲ ਇਹ ਰਹੀ ਕਿ ਅਕਾਲੀ ਦਲ ਦੇ ਵੋਟ ਸ਼ੇਅਰ ’ਚ ਭਾਰੀ ਗਿਰਾਵਟ ਦਰਜ ਕੀਤੀ ਗਈ। ਅਕਾਲੀ ਦਲ ਨੂੰ ਸਿਰਫ 12.42 ਫ਼ੀਸਦੀ ਵੋਟ ਸ਼ੇਅਰ ਹੀ ਮਿਲੇ। ਵਿਧਾਨ ਸਭਾ ਸੀਟਾਂ ’ਚ ਲੀਡ ਦੇ ਹਿਸਾਬ ਨਾਲ ਅਕਾਲੀ ਦਲ ਨੂੰ 9 ਸੀਟਾਂ ’ਤੇ ਹੀ ਲੀਡ ਮਿਲੀ।ਪੰਜਾਬ ’ਚ ਪਹਿਲੀ ਵਾਰ 15 ਵਿਧਾਨ ਸਭਾ ਸੀਟਾਂ ’ਤੇ ਆਜ਼ਾਦ ਉਮੀਦਵਾਰਾਂ ਦਾ ਜਲਵਾ ਦੇਖਣ ਨੂੰ ਮਿਲਿਆ। ਸੂਬੇ ਦੀਆਂ 13 ਸੰਸਦੀ ਸੀਟਾਂ ’ਚੋਂ ਸ੍ਰੀ ਖਡੂਰ ਸਾਹਿਬ ਅਤੇ ਫਰੀਦਕੋਟ ਸੀਟਾਂ ਆਜ਼ਾਦ ਉਮੀਦਵਾਰ ਜਿੱਤਣ ’ਚ ਕਾਮਯਾਬ ਰਹੇ ਸੀ। ਸ੍ਰੀ ਖਡੂਰ ਸਾਹਿਬ ਲੋਕ ਸਭਾ ਸੀਟ ’ਤੇ ਆਜ਼ਾਦ ਉਮੀਦਵਾਰ ਅੰਮ੍ਰਿਤਪਾਲ ਸਿੰਘ ਨੇ ਕੁਲ 9 ਵਿਧਾਨ ਸਭਾ ਹਲਕਿਆਂ ’ਚੋਂ 8 ਵਿਧਾਨ ਸਭਾ ਹਲਕਿਆਂ ’ਚ ਲੀਡ ਹਾਸਲ ਕੀਤੀ ਜਦਕਿ ਇਕ ਸੀਟ ’ਤੇ ਕਾਂਗਰਸ ਨੂੰ ਲੀਡ ਮਿਲੀ। ਫਰੀਦਕੋਟ ਤੋਂ ਜੇਤੂ ਰਹੇ ਆਜ਼ਾਦ ਉਮੀਦਵਾਰ ਸਰਬਜੀਤ ਸਿੰਘ ਖ਼ਾਲਸਾ ਵੀ 9 ਵਿਧਾਨ ਸਭਾ ਸੀਟਾਂ ’ਚੋਂ 7 ਵਿਧਾਨ ਸਭਾ ਸੀਟਾਂ ’ਤੇ ਜੇਤੂ ਰਹੇ।

ਬਰਨਾਲਾ ‘ਚ ਟਰਾਈਡੈਂਟ ਫੈਕਟਰੀ ‘ਚ ਲੱਗੀ ਅੱਗ,

ਬਰਨਾਲਾ ਦੇ ਪਿੰਡ ਧੌਲਾ ਦੀ ਮਸ਼ਹੂਰ ਟਰਾਈਡੈਂਟ ਥਰਿੱਡ ਐਂਡ ਪੇਪਰ ਫੈਕਟਰੀ ਵਿੱਚ ਭਿਆਨਕ ਅੱਗ ਲੱਗ ਗਈ। ਇਹ ਅੱਗ ਇੰਨੀ ਭਿਆਨਕ ਸੀ ਕਿ ਇਸ ਨਾਲ ਨਜਿੱਠਣ ਲਈ ਅੱਗ ਡਿਸਟ੍ਰਿਬਯੂਟਰੀ ਵਿੱਚ ਤੂੜੀ ਦੇ ਗੋਦਾਮ ਵਿੱਚ ਲੱਗ ਗਈ। ਜਿੱਥੇ ਭਾਰੀ ਮਾਤਰਾ ਵਿੱਚ ਤੂੜੀ ਅਤੇ ਸੁੱਕੀ ਲੱਕੜ ਸਟੋਰ ਕੀਤੀ ਗਈ ਸੀ। ਤੇਜ਼ ਹਵਾ ਕਾਰਨ ਅੱਗ ਕੁਝ ਹੀ ਸਕਿੰਟਾਂ ‘ਚ ਫੈਲ ਗਈ, ਜਿਸ ‘ਤੇ ਕਾਬੂ ਪਾਉਣਾ ਮੁਸ਼ਕਿਲ ਹੋ ਗਿਆ। ਪੰਜਾਬ ਭਰ ਤੋਂ ਕਰੀਬ 50 ਫਾਇਰ ਬ੍ਰਿਗੇਡ ਦੀਆਂ ਗੱਡੀਆਂ ਨੂੰ ਬੁਲਾਇਆ ਗਿਆ। ਅੱਗ ‘ਤੇ ਕਾਬੂ ਪਾਉਣ ਦਾ ਕੰਮ ਰਾਤ ਭਰ ਜਾਰੀ ਰਿਹਾ।

ਜਾਣਕਾਰੀ ਅਨੁਸਾਰ ਅੱਗ ਇੰਨੀ ਭਿਆਨਕ ਸੀ ਕਿ ਇਸ ਦੀਆਂ ਲਪਟਾਂ ਅਸਮਾਨ ਵਿੱਚ 20-25 ਕਿਲੋਮੀਟਰ ਦੂਰ ਤੱਕ ਦੇਖੀਆਂ ਜਾ ਸਕਦੀਆਂ ਸਨ। ਟਰਾਈਡੈਂਟ ਫੈਕਟਰੀ ‘ਚ ਅੱਗ ਲੱਗਣ ਕਾਰਨ ਪਿੰਡ ਦੇ ਲੋਕਾਂ ‘ਚ ਦਹਿਸ਼ਤ ਫੈਲ ਗਈ ਹੈ। ਟਰਾਈਡੈਂਟ ਨਿਰਮਾਤਾ ਕੰਪਨੀ ਦੇ ਮੁਖੀ ਰੁਪਿੰਦਰ ਗੁਪਤਾ ਨੇ ਦੱਸਿਆ ਕਿ ਇਸ ਅੱਗ ਕਾਰਨ ਕੋਈ ਨੁਕਸਾਨ ਨਹੀਂ ਹੋਇਆ। ਸਵੇਰ ਤੱਕ ਅੱਗ ‘ਤੇ ਕਾਬੂ ਪਾ ਲਿਆ ਗਿਆ।ਪ੍ਰਸ਼ਾਸਨ ਦੀ ਤਰਫੋਂ ਸੁਨੀਲ ਗਰਗ ਨੇ ਦੱਸਿਆ ਕਿ ਅੱਗ ਲੱਗਣ ਦੇ ਕਾਰਨਾਂ ਦਾ ਅਜੇ ਤੱਕ ਪਤਾ ਨਹੀਂ ਲੱਗ ਸਕਿਆ ਹੈ। ਟਰਾਈਡੈਂਟ ਦੇ ਅਧਿਕਾਰੀਆਂ ਸਮੇਤ ਸਿਵਲ ਪ੍ਰਸ਼ਾਸਨ ਅਤੇ ਪੁਲਿਸ ਪ੍ਰਸ਼ਾਸਨ ਅੱਗ ‘ਤੇ ਕਾਬੂ ਪਾਉਣ ਲਈ ਲਗਾਤਾਰ ਕੋਸ਼ਿਸ਼ਾਂ ਕਰ ਰਹੇ ਹਨ। ਇਹ ਇਲਾਕਾ ਕਾਰਜ ਖੇਤਰ ਤੋਂ ਕਾਫੀ ਦੂਰ ਹੈ, ਜਿਸ ਕਾਰਨ ਅੱਗ ਲੱਗਣ ਕਾਰਨ ਕੋਈ ਜਾਨੀ ਨੁਕਸਾਨ ਨਹੀਂ ਹੋਇਆ।

NIA ਦੀ ਵੱਡੀ ਕਾਰਵਾਈ, ਕਰਣੀ ਸੈਨਾ ਮੁਖੀ ਦੇ ਕਤਲ ਸਬੰਧੀ ਗੋਲਡੀ ਬਰਾੜ ਸਣੇ 12 ਖ਼ਿਲਾਫ਼ ਚਾਰਜਸ਼ੀਟ ਦਾਇਰ

ਰਾਸ਼ਟਰੀ ਜਾਂਚ ਏਜੰਸੀ (ਐੱਨ. ਆਈ. ਏ.) ਨੇ ਬੀਤੇ ਸਾਲ ਕਰਣੀ ਸੈਨਾ ਦੇ ਮੁਖੀ ਸੁਖਦੇਵ ਸਿੰਘ ਦੀ ਹੱਤਿਆ ’ਚ ਕਥਿਤ ਸ਼ਮੂਲੀਅਤ ਲਈ ਕੈਨੇਡਾ ਸਥਿਤ ਗੈਂਗਸਟਰ ਗੋਲਡੀ ਬਰਾੜ ਅਤੇ 11 ਹੋਰਾਂ ਖਿਲਾਫ ਬੁੱਧਵਾਰ ਨੂੰ ਚਾਰਜਸ਼ੀਟ ਦਾਇਰ ਕੀਤੀ।

ਇਹ ਜਾਣਕਾਰੀ ਇਕ ਅਧਿਕਾਰਤ ਬਿਆਨ ’ਚ ਦਿੱਤੀ ਗਈ। ਬਰਾੜ ਨੂੰ ਸਰਕਾਰ ਨੇ ਅੱਤਵਾਦ ਵਿਰੋਧੀ ਕਾਨੂੰਨ ਅਧੀਨ ਅੱਤਵਾਦੀ ਐਲਾਨਿਆ ਹੈ। ਉਹ ਸਰਹੱਦ ਪਾਰ ਤੋਂ ਡਰੋਨਾਂ ਰਾਹੀਂ ਉੱਚ ਦਰਜੇ ਦੇ ਹਥਿਆਰਾਂ, ਗੋਲਾ ਬਾਰੂਦ ਅਤੇ ਧਮਾਕਾਖੇਜ਼ ਸਮੱਗਰੀ ਦੀ ਸਮੱਗਲਿੰਗ ਕਰਨ, ਉਨ੍ਹਾਂ ਦੀ ਸਪਲਾਈ ਕਰਨ ਅਤੇ ਹੱਤਿਆਵਾਂ ਲਈ ਸ਼ਾਰਪ ਸ਼ੂਟਰ ਮੁਹੱਈਆ ਕਰਨ ’ਚ ਸ਼ਾਮਲ ਰਿਹਾ ਹੈ।’ਐਨਆਈਏ ਦੀ ਜਾਂਚ ਵਿੱਚ ਸਾਹਮਣੇ ਆਇਆ ਹੈ ਕਿ ਮੁਲਜ਼ਮ ਰਵਤਾਰਾਮ ਸਵਾਮੀ ਉਰਫ਼ ਰੋਹਿਤ ਗੋਦਾਰਾ ਹੀ ਮਾਸਟਰਮਾਈਂਡ ਸੀ, ਜਿਸ ਨੇ ਮੁਲਜ਼ਮ ਵਰਿੰਦਰ ਚਰਨ, ਸਤਵਿੰਦਰ ਸਿੰਘ ਉਰਫ਼ ਗੋਲਡੀ ਬਰਾੜ ਅਤੇ ਹੋਰਾਂ ਨਾਲ ਮਿਲ ਕੇ ਕਤਲ ਦੀ ਸਾਜ਼ਿਸ਼ ਰਚੀ ਸੀ। ਕਤਲ ਤੋਂ ਬਾਅਦ ਮੁਲਜ਼ਮ ਰੋਹਿਤ ਗੋਦਾਰਾ ਅਤੇ ਗੋਲਡੀ ਬਰਾੜ ਨੇ ਕਤਲ ਦੀ ਜ਼ਿੰਮੇਵਾਰੀ ਕਬੂਲ ਕੀਤੀ ਅਤੇ ਇਸ ਦੀ ਵਰਤੋਂ ਹੋਰ ਵਿਅਕਤੀਆਂ ਤੋਂ ਧਮਕੀਆਂ ਦੇਣ ਅਤੇ ਪੈਸੇ ਵਸੂਲਣ ਲਈ ਕੀਤੀ।

ਤੇਜ਼ ਤੂਫ਼ਾਨ ਨਾਲ ਡਿੱਗੀ ਪਲਾਟ ਦੀ ਕੰਧ, 5 ਗੱਡੀਆਂ ਮਲਬੇ ਹੇਠ ਦੱਬੀਆਂ

ਰਾਸ਼ਟਰੀ ਜਾਂਚ ਏਜੰਸੀ (ਐੱਨ. ਆਈ. ਏ.) ਨੇ ਬੀਤੇ ਸਾਲ ਕਰਣੀ ਸੈਨਾ ਦੇ ਮੁਖੀ ਸੁਖਦੇਵ ਸਿੰਘ ਦੀ ਹੱਤਿਆ ’ਚ ਕਥਿਤ ਸ਼ਮੂਲੀਅਤ ਲਈ ਕੈਨੇਡਾ ਸਥਿਤ ਗੈਂਗਸਟਰ ਗੋਲਡੀ ਬਰਾੜ ਅਤੇ 11 ਹੋਰਾਂ ਖਿਲਾਫ ਬੁੱਧਵਾਰ ਨੂੰ ਚਾਰਜਸ਼ੀਟ ਦਾਇਰ ਕੀਤੀ।

ਇਹ ਜਾਣਕਾਰੀ ਇਕ ਅਧਿਕਾਰਤ ਬਿਆਨ ’ਚ ਦਿੱਤੀ ਗਈ। ਬਰਾੜ ਨੂੰ ਸਰਕਾਰ ਨੇ ਅੱਤਵਾਦ ਵਿਰੋਧੀ ਕਾਨੂੰਨ ਅਧੀਨ ਅੱਤਵਾਦੀ ਐਲਾਨਿਆ ਹੈ। ਉਹ ਸਰਹੱਦ ਪਾਰ ਤੋਂ ਡਰੋਨਾਂ ਰਾਹੀਂ ਉੱਚ ਦਰਜੇ ਦੇ ਹਥਿਆਰਾਂ, ਗੋਲਾ ਬਾਰੂਦ ਅਤੇ ਧਮਾਕਾਖੇਜ਼ ਸਮੱਗਰੀ ਦੀ ਸਮੱਗਲਿੰਗ ਕਰਨ, ਉਨ੍ਹਾਂ ਦੀ ਸਪਲਾਈ ਕਰਨ ਅਤੇ ਹੱਤਿਆਵਾਂ ਲਈ ਸ਼ਾਰਪ ਸ਼ੂਟਰ ਮੁਹੱਈਆ ਕਰਨ ’ਚ ਸ਼ਾਮਲ ਰਿਹਾ ਹੈ।’ਐਨਆਈਏ ਦੀ ਜਾਂਚ ਵਿੱਚ ਸਾਹਮਣੇ ਆਇਆ ਹੈ ਕਿ ਮੁਲਜ਼ਮ ਰਵਤਾਰਾਮ ਸਵਾਮੀ ਉਰਫ਼ ਰੋਹਿਤ ਗੋਦਾਰਾ ਹੀ ਮਾਸਟਰਮਾਈਂਡ ਸੀ, ਜਿਸ ਨੇ ਮੁਲਜ਼ਮ ਵਰਿੰਦਰ ਚਰਨ, ਸਤਵਿੰਦਰ ਸਿੰਘ ਉਰਫ਼ ਗੋਲਡੀ ਬਰਾੜ ਅਤੇ ਹੋਰਾਂ ਨਾਲ ਮਿਲ ਕੇ ਕਤਲ ਦੀ ਸਾਜ਼ਿਸ਼ ਰਚੀ ਸੀ। ਕਤਲ ਤੋਂ ਬਾਅਦ ਮੁਲਜ਼ਮ ਰੋਹਿਤ ਗੋਦਾਰਾ ਅਤੇ ਗੋਲਡੀ ਬਰਾੜ ਨੇ ਕਤਲ ਦੀ ਜ਼ਿੰਮੇਵਾਰੀ ਕਬੂਲ ਕੀਤੀ ਅਤੇ ਇਸ ਦੀ ਵਰਤੋਂ ਹੋਰ ਵਿਅਕਤੀਆਂ ਤੋਂ ਧਮਕੀਆਂ ਦੇਣ ਅਤੇ ਪੈਸੇ ਵਸੂਲਣ ਲਈ ਕੀਤੀ।

ਚੰਡੀਗੜ੍ਹ ਦੇ ਲੋਕਾਂ ਲਈ Alert ਜਾਰੀ,

ਸ਼ਹਿਰ 'ਚ ਅਗਲੇ 2 ਦਿਨਾਂ ਤੱਕ ਇੱਕ ਵਾਰ ਫਿਰ ਮੀਂਹ ਪੈਣ ਦੀ ਸੰਭਾਵਨਾ ਹੈ। ਬੁੱਧਵਾਰ ਸ਼ਾਮ ਨੂੰ ਸ਼ਹਿਰ 'ਚ ਤੇਜ਼ ਹਵਾਵਾਂ ਦੇ ਨਾਲ ਧੂੜ ਭਰੀ ਹਨ੍ਹੇਰੀ ਚੱਲੀ। ਕੁੱਝ ਇਲਾਕਿਆਂ 'ਚ ਹਲਕਾ ਮੀਂਹ ਵੀ ਪਿਆ, ਜਦੋਂਕਿ ਚੰਡੀਗੜ੍ਹ ਆਈ. ਟੀ. ਪਾਰਕ ਵੱਲ ਵੀ ਮੀਂਹ ਪਿਆ। ਚੰਡੀਗੜ੍ਹ ਮੌਸਮ ਵਿਗਿਆਨ ਕੇਂਦਰ ਦੇ ਡਾਇਰੈਕਟਰ ਏ. ਕੇ. ਸਿੰਘ ਦਾ ਕਹਿਣਾ ਹੈ ਕਿ ਇਸ ਸਮੇਂ ਮੀਂਹ ਦੇ ਚੰਗੇ ਆਸਾਰ ਹਨ, ਜਿਸ ਦੇ ਮੱਦੇਨਜ਼ਰ ਵਿਭਾਗ ਨੇ ਪੰਜਾਬ, ਹਰਿਆਣਾ ਅਤੇ ਚੰਡੀਗੜ੍ਹ ਲਈ ਵੀ ਅਲਰਟ ਜਾਰੀ ਕੀਤਾ ਹੈ। ਪਿਛਲੇ ਦਿਨਾਂ ਦੇ ਮੁਕਾਬਲੇ ਇਸ ਵਾਰ 7 ਜੂਨ ਤੱਕ ਮੀਂਹ ਪੈਣ ਦੀ ਚੰਗੀ ਸੰਭਾਵਨਾ ਹੈ। ਹਾਲਾਂਕਿ, ਵੀਰਵਾਰ ਨੂੰ ਸੰਭਾਵਨਾਵਾਂ ਵੱਧ ਹਨ। ਮੀਂਹ ਦੇ ਨਾਲ-ਨਾਲ ਧੂੜ ਭਰੀ ਹਨ੍ਹੇਰੀ ਆਵੇਗੀ, ਜਿਸ ਦਾ ਅਸਰ ਤਾਪਮਾਨ 'ਤੇ ਵੀ ਦੇਖਣ ਨੂੰ ਮਿਲੇਗਾ। ਮਈ ਦੇ ਆਖ਼ਰੀ ਹਫ਼ਤਿਆਂ 'ਚ ਅਸੀਂ ਬਹੁਤ ਜ਼ਿਆਦਾ ਗਰਮੀ ਦੇਖੀ, ਜੋ ਹੁਣ ਨਹੀਂ ਹੈ। ਹਾਲਾਂਕਿ ਤਾਪਮਾਨ ਹਾਲੇ ਵੀ ਆਮ ਤੋਂ ਉੱਪਰ ਹੈ। ਜੇਕਰ ਮੀਂਹ ਪੈਂਦਾ ਹੈ ਤਾਂ ਤਾਪਮਾਨ 'ਚ ਗਿਰਾਵਟ ਆਵੇਗੀ। ਵਿਭਾਗ ਨੇ ਵੀਰਵਾਰ ਨੂੰ ਆਰੇਂਜ ਅਲਰਟ ਅਤੇ ਸ਼ੁੱਕਰਵਾਰ ਨੂੰ ਯੈਲੋ ਅਲਰਟ ਜਾਰੀ ਕੀਤਾ ਹੈ।

40 ਤੋਂ 50 ਕਿਲੋਮੀਟਰ ਪ੍ਰਤੀ ਘੰਟੇ ਦੀ ਰਫ਼ਤਾਰ ਨਾਲ ਚੱਲੀ ਹਨ੍ਹੇਰੀ

ਬੁੱਧਵਾਰ ਸ਼ਾਮ ਤੋਂ ਸ਼ਹਿਰ ਵਿਚ ਤੇਜ਼ ਹਵਾ ਚੱਲਣੀ ਸ਼ੁਰੂ ਹੋ ਗਈ, ਜੋ ਰਾਤ ਤੱਕ ਜਾਰੀ ਰਹੀ। ਵਿਭਾਗ ਨੇ 40 ਤੋਂ 50 ਕਿਲੋਮੀਟਰ ਪ੍ਰਤੀ ਘੰਟੇ ਦੀ ਰਫ਼ਤਾਰ ਨਾਲ ਹਵਾਵਾਂ ਦਰਜ ਕੀਤੀਆਂ ਹਨ। ਉੱਥੇ ਹੀ ਤਾਪਮਾਨ ਦੀ ਗੱਲ ਕਰੀਏ ਤਾਂ ਦਿਨ ਦਾ ਤਾਪਮਾਨ ਆਮ ਨਾਲੋਂ 4 ਡਿਗਰੀ ਜ਼ਿਆਦਾ 42.9 ਡਿਗਰੀ ਦਰਜ ਹੋਇਆ। ਘੱਟ ਤੋਂ ਘੱਟ ਤਾਪਮਾਨ 30.2 ਡਿਗਰੀ ਸੈਲਸੀਅਸ ਦਰਜ ਹੋਇਆ, ਜੋ ਕਿ ਆਮ ਨਾਲੋਂ 4 ਡਿਗਰੀ ਜ਼ਿਆਦਾ ਰਿਹਾ। ਮੌਸਮ ਕੇਂਦਰ ਦੇ ਡਾਇਰੈਕਟਰ ਏ. ਕੇ. ਸਿੰਘ ਅਨੁਸਾਰ ਅਗਲੇ ਕੁਝ ਦਿਨਾਂ ਵਿਚ ਤਾਪਮਾਨ 'ਚ ਕੋਈ ਵੱਡਾ ਬਦਲਾਅ ਨਹੀਂ ਹੈ। ਦਿਨ ਦਾ ਤਾਪਮਾਨ 40 ਤੋਂ 42 ਡਿਗਰੀ ਤੱਕ ਬਣਿਆ ਰਹੇਗਾ। ਰਾਤ ਦਾ ਤਾਪਾਮਾਨ 29 ਡਿਗਰੀ ਤੱਕ ਬਣਿਆ ਰਹੇਗਾ। ਕੇਂਦਰ ਨੇ ਬੁਲੇਟਿਨ ਜਾਰੀ ਕਰਦੇ ਹੋਏ ਕਿਹਾ ਕਿ ਚੰਡੀਗੜ੍ਹ ਵਿਚ 6, 7 ਅਤੇ 8 ਤਾਰੀਖ਼ ਨੂੰ ਹਲਕਾ ਮੀਂਹ ਪੈਣ ਦੀ ਸੰਭਾਵਨਾ ਹੈ। ਗਰਜ, ਚਮਕ, ਧੂੜ ਭਰੀ ਹਨ੍ਹੇਰੀ ਦੇ ਨਾਲ 40 ਤੋਂ 50 ਕਿਲੋਮੀਟਰ ਪ੍ਰਤੀ ਘੰਟਾ ਤੇਜ਼ ਹਵਾਵਾਂ ਚੱਲਣ ਦੀ ਸੰਭਾਵਨਾ ਹੈ।

ਅਗਲੇ 3 ਦਿਨ ਦਿਨ 41 ਡਿਗਰੀ ਤੱਕ ਬਣਿਆ ਰਹੇਗਾ ਦਿਨ ਦਾ ਤਾਪਮਾਨ

ਕੇਂਦਰ ਦੀ ਲਾਂਗ ਫਾਰਕਾਸਟ ਨੂੰ ਦੇਖੀਏ ਤਾਂ ਵੀਰਵਾਰ ਨੂੰ ਵੱਧ ਤੋਂ ਵੱਧ ਤਾਪਮਾਨ 40 ਡਿਗਰੀ, ਘੱਟ ਤੋਂ ਘੱਟ ਤਾਪਮਾਨ 29 ਡਿਗਰੀ ਰਹਿਣ ਦੀ ਸੰਭਾਵਨਾ ਹੈ, ਜਦੋਂਕਿ ਸ਼ੁੱਕਰਵਾਰ ਨੂੰ ਵੱਧ ਤੋਂ ਵੱਧ ਤਾਪਮਾਨ 41 ਡਿਗਰੀ, ਘੱਟ ਤੋਂ ਘੱਟ ਤਾਪਮਾਨ 29 ਡਿਗਰੀ। ਸ਼ਨੀਵਾਰ ਨੂੰ ਵੱਧ ਤੋਂ ਵੱਧ ਤਾਪਮਾਨ 41 ਡਿਗਰੀ, ਘੱਟ ਤੋਂ ਘੱਟ ਤਾਪਮਾਨ 29 ਡਿਗਰੀ ਰਹਿਣ ਦੀ ਸੰਭਾਵਨਾ ਹੈ।

ਲੋਕ ਸਭਾ ਚੋਣਾਂ ‘ਚ ਹਾਰ ਦੇ ਕਾਰਨਾਂ ਦਾ ਪਤਾ ਲਗਾਏਗੀ AAP, CM ਭਗਵੰਤ ਮਾਨ ਕਰਨਗੇ ਮੀਟਿੰਗ

ਲੋਕ ਸਭਾ ਚੋਣਾਂ ਵਿੱਚ ਸੱਤਾਧਾਰੀ ਆਮ ਆਦਮੀ ਪਾਰਟੀ (AAP) ਨੂੰ ਮਿਲੀ ਹਾਰ ਦੇ ਕਾਰਨਾਂ ਦੀ ਤਹਿ ਤੱਕ ਪਹੁੰਚੇਗੀ। ਕਿਉਂਕਿ ‘ਆਪ’ ਸੂਬੇ ‘ਚ ਸੱਤਾ ‘ਚ ਹੋਣ ਦੇ ਬਾਵਜੂਦ 13 ਲੋਕ ਸਭਾ ਸੀਟਾਂ ‘ਚੋਂ ਸਿਰਫ ਤਿੰਨ ‘ਤੇ ਹੀ ਜਿੱਤ ਹਾਸਲ ਕਰ ਸਕੀ ਹੈ। ਇਸ ਮਾਮਲੇ ‘ਤੇ ਹੁਣ ਵਿਚਾਰ-ਵਟਾਂਦਰਾ ਸ਼ੁਰੂ ਹੋ ਗਿਆ ਹੈ। CM ਭਗਵੰਤ ਮਾਨ ਭਲਕੇ ਹਲਕਾਵਾਰ ਤੋਂ ਆਪਣੇ ਸਾਰੇ ਵਿਧਾਇਕਾਂ ਅਤੇ ਜਥੇਬੰਦੀ ਦੇ ਮੈਂਬਰਾਂ ਨਾਲ ਮੀਟਿੰਗ ਕਰਨਗੇ।ਸੂਤਰਾਂ ਤੋਂ ਪਤਾ ਲੱਗਾ ਹੈ ਕਿ ਸਰਕਾਰ ਨੇ ਆਪਣੇ ਖੁਫੀਆ ਵਿੰਗ ਤੋਂ ਲੋਕ ਸਭਾ ਚੋਣਾਂ ਦੌਰਾਨ ਵਿਧਾਇਕਾਂ ਦੀ ਭੂਮਿਕਾ ਅਤੇ ਚੋਣਾਂ ਵਿਚ ਆਈਆਂ ਕਮੀਆਂ ਬਾਰੇ ਰਿਪੋਰਟ ਮੰਗੀ ਹੈ। ਜੋ ਕਿ ਮੀਟਿੰਗ ਤੋਂ ਪਹਿਲਾਂ ਮੁੱਖ ਮੰਤਰੀ ਕੋਲ ਪਹੁੰਚ ਜਾਵੇਗਾ। ਹਾਲਾਂਕਿ ਮੰਤਰੀ ਮੰਡਲ ਵਿੱਚ ਤੁਰੰਤ ਫੇਰਬਦਲ ਦੀ ਕੋਈ ਕਾਹਲੀ ਨਹੀਂ ਹੈ। ਮੀਟਿੰਗ 7 ਜੂਨ ਨੂੰ ਰੱਖੀ ਗਈ ਹੈ। ਇਸ ਵਿੱਚ ਪਾਰਟੀ ਦੇ ਸੰਗਠਨ ਸਕੱਤਰ ਸੰਦੀਪ ਪਾਠਕ ਵੀ ਮੌਜੂਦ ਰਹਿਣਗੇ। ਮੀਟਿੰਗ ਵਿੱਚ ਉਨ੍ਹਾਂ ਕਾਰਨਾਂ ਦਾ ਪਤਾ ਲਗਾਉਣ ਦਾ ਯਤਨ ਕੀਤਾ ਜਾਵੇਗਾ। ਜਿਸ ਕਾਰਨ ਪਾਰਟੀ ਨੂੰ ਇਸ ਪੱਧਰ ‘ਤੇ ਨੁਕਸਾਨ ਹੋਇਆ ਹੈ। ਇਸ ਦੇ ਨਾਲ ਹੀ ਮੁੱਖ ਮੰਤਰੀ ਦਫ਼ਤਰ ਦੀਆਂ ਟੀਮਾਂ ਵੀ ਆਪਣੀ ਰਿਪੋਰਟ ਬਣਾਉਣ ਵਿੱਚ ਰੁੱਝੀਆਂ ਹੋਈਆਂ ਹਨ। ਮੁੱਖ ਮੰਤਰੀ ਨੇ ਆਪਣੇ ਦਫ਼ਤਰ ਦੇ ਅਧਿਕਾਰੀਆਂ ਨੂੰ ਚੋਣਾਂ ਦੌਰਾਨ ਮਿਲੀਆਂ ਸ਼ਿਕਾਇਤਾਂ ਅਤੇ ਮੰਗ ਪੱਤਰਾਂ ‘ਤੇ ਕੰਮ ਕਰਨ ਦੇ ਹੁਕਮ ਵੀ ਦਿੱਤੇ ਹਨ।

ਕਰੀਬ ਢਾਈ ਸਾਲ ਪਹਿਲਾਂ ਹੋਈਆਂ ਵਿਧਾਨ ਸਭਾ ਚੋਣਾਂ ਨੇ ‘ਆਪ’ ਨੂੰ 117 ‘ਚੋਂ 92 ਸੀਟਾਂ ਦਿੱਤੀਆਂ ਸਨ। ਪਰ ਇਸ ਚੋਣ ਵਿੱਚ 54 ਵਿਧਾਨ ਸਭਾ ਹਲਕਿਆਂ ਵਿੱਚ ਸਿੱਧੀ ਹਾਰ ਹੋਈ ਹੈ। ਜਦੋਂ ਕਿ 32 ਵਿੱਚ ਸੀਸਾ ਪਾਈ ਗਈ ਹੈ। ਇਸ ਗੱਲ ਨੇ ਪਾਰਟੀ ਆਗੂਆਂ ਦੀ ਵੀ ਨੀਂਦ ਉਡਾ ਦਿੱਤੀ ਹੈ। ਇਸ ਤੋਂ ਇਲਾਵਾ ਜਿਨ੍ਹਾਂ ਸਰਕਲਾਂ ਵਿਚ ਲੀਡ ਪਾਈ ਗਈ ਹੈ, ਉਹ ਵੀ ਬਹੁਤ ਜ਼ਿਆਦਾ ਨਹੀਂ ਹਨ। ਵਿਰੋਧੀ ਪਾਰਟੀਆਂ ਦੀ ਵੋਟ ਪ੍ਰਤੀਸ਼ਤਤਾ ਵੀ ਵਧੀ ਹੈ। ਪਾਰਟੀ ਦਾ ਥਿੰਕ ਟੈਂਕ ਇਸ ‘ਤੇ ਵਿਚਾਰ ਕਰ ਰਿਹਾ ਹੈ। ਇਸ ਦੇ ਨਾਲ ਹੀ ਇਸ ਵਾਰ ਚੋਣ ਪ੍ਰਚਾਰ ਦੀ ਕਮਾਨ ਖੁਦ ਸੀਐਮ ਭਗਵੰਤ ਮਾਨ ਦੇ ਹੱਥ ਸੀ। ਇਸ ਚੋਣ ਵਿੱਚ ਉਹ ਖੁਦ ਪਾਰਟੀ ਦਾ ਚਿਹਰਾ ਸਨ। ਇਸ ਤੋਂ ਇਲਾਵਾ ਪਾਰਟੀ ਦੇ ਕੌਮੀ ਸੰਗਠਨ ਸਕੱਤਰ ਡਾ: ਸੰਦੀਪ ਪਾਠਕ ਨੇ ਪੰਜਾਬ ਵਿਚ ਪਾਰਟੀ ਆਗੂਆਂ ਨਾਲ ਮੀਟਿੰਗਾਂ ਕੀਤੀਆਂ |

ਜਲਾਲਾਬਾਦ ‘ਚ ਨੌਜਵਾਨ ਨੇ ਜੀਵਨ ਲੀਲਾ ਕੀਤੀ ਸਮਾਪਤ

ਫਾਜ਼ਿਲਕਾ ਦੇ ਜਲ

T-20 ਵਿਸ਼ਵ ਕੱਪ 'ਚ ਭਾਰਤ ਦੀ ਜੇਤੂ ਸ਼ੁਰੂਆਤ, ਆਇਰਲੈਂਡ ਨੂੰ 8 ਵਿਕਟਾਂ ਨਾਲ ਹਰਾਇਆ

ਟੀ-20 ਵਿਸ਼ਵ ਕੱਪ 2024 ਦੇ ਅੱਠਵੇਂ ਮੈਚ ਵਿੱਚ ਗਰੁੱਪ ਏ ਵਿੱਚ ਭਾਰਤ ਦਾ ਸਾਹਮਣਾ ਆਇਰਲੈਂਡ ਨਾਲ ਸੀ। ਇਹ ਮੈਚ ਨਿਊਯਾਰਕ ਦੇ ਨਸਾਊ ਕਾਊਂਟੀ ਇੰਟਰਨੈਸ਼ਨਲ ਕ੍ਰਿਕਟ ਸਟੇਡੀਅਮ 'ਚ ਖੇਡਿਆ ਗਿਆ। ਪਹਿਲਾਂ ਬੱਲੇਬਾਜ਼ੀ ਕਰਦੇ ਹੋਏ ਆਇਰਲੈਂਡ ਦੀ ਟੀਮ 96 ਦੌੜਾਂ 'ਤੇ ਆਲ ਆਊਟ ਹੋ ਗਈ। ਉਥੇ ਹੀ ਟੀਚੇ ਦਾ ਪਿੱਛਾ ਕਰਦੇ ਹੋਏ ਭਾਰਤ ਨੇ ਟੀ-20 ਵਿਸ਼ਵ ਕੱਪ 2024 ਵਿੱਚ ਜਿੱਤ ਨਾਲ ਸ਼ੁਰੂਆਤ ਕੀਤੀ ਹੈ। ਆਪਣੇ ਪਹਿਲੇ ਮੈਚ ਵਿੱਚ ਭਾਰਤੀ ਟੀਮ ਨੇ ਨਿਊਯਾਰਕ ਦੇ ਨਸਾਊ ਕਾਊਂਟੀ ਅੰਤਰਰਾਸ਼ਟਰੀ ਕ੍ਰਿਕਟ ਸਟੇਡੀਅਮ ਵਿੱਚ ਆਇਰਲੈਂਡ ਨੂੰ ਅੱਠ ਵਿਕਟਾਂ ਨਾਲ ਹਰਾਇਆ।

ਟਾਸ ਹਾਰ ਕੇ ਪਹਿਲਾਂ ਬੱਲੇਬਾਜ਼ੀ ਕਰਨ ਉਤਰੀ ਆਇਰਲੈਂਡ ਦੀ ਟੀਮ 16 ਓਵਰਾਂ 'ਚ 96 ਦੌੜਾਂ 'ਤੇ ਆਲ ਆਊਟ ਹੋ ਗਈ। ਜਵਾਬ 'ਚ ਟੀਮ ਇੰਡੀਆ ਨੇ 12.2 ਓਵਰਾਂ 'ਚ ਦੋ ਵਿਕਟਾਂ ਗੁਆ ਕੇ ਟੀਚਾ ਹਾਸਲ ਕਰ ਲਿਆ। ਰਿਸ਼ਭ ਪੰਤ ਨੇ 13ਵੇਂ ਓਵਰ 'ਚ ਬੈਰੀ ਮੈਕਕਾਰਥੀ ਦੀ ਗੇਂਦ 'ਤੇ ਛੱਕਾ ਲਗਾ ਕੇ ਮੈਚ ਦਾ ਅੰਤ ਕੀਤਾ। ਭਾਰਤ ਲਈ ਕਪਤਾਨ ਰੋਹਿਤ ਸ਼ਰਮਾ ਨੇ 52 ਦੌੜਾਂ ਬਣਾਈਆਂ। ਹਾਲਾਂਕਿ, ਉਨ੍ਹਾਂ ਨੂੰ ਸੱਟ ਲੱਗ ਗਈ। ਉਨ੍ਹਾਂ ਦੀ ਸੱਟ ਦੀ ਗੰਭੀਰਤਾ ਦਾ ਅਜੇ ਪਤਾ ਨਹੀਂ ਲੱਗ ਸਕਿਆ ਹੈ। ਹੁਣ ਭਾਰਤੀ ਟੀਮ ਗਰੁੱਪ-ਏ ਵਿੱਚ ਦੋ ਅੰਕਾਂ ਨਾਲ ਸਿਖਰ 'ਤੇ ਆ ਗਈ ਹੈ। ਉਸਦਾ ਅਗਲਾ ਮੁਕਾਬਲਾ 9 ਜੂਨ ਨੂੰ ਕੱਟੜ ਵਿਰੋਧੀ ਪਾਕਿਸਤਾਨ ਨਾਲ ਹੈ।

ਭਾਰਤੀ ਗੇਂਦਬਾਜ਼ਾਂ ਦਾ ਸ਼ਾਨਦਾਰ ਪ੍ਰਦਰਸ਼ਨ, ਆਇਰਲੈਂਡ ਨੇ ਭਾਰਤ ਨੂੰ ਦਿੱਤਾ 97 ਦੌੜਾਂ ਦਾ ਟੀਚਾ

ਟੀ20 ਵਿਸ਼ਵ ਕੱਪ ਦਾ ਅੱਠਵਾਂ ਮੈਚ ਗਰੁੱਪ-ਏ 'ਚ ਭਾਰਤ ਤੇ ਆਇਰਲੈਂਡ ਦਰਮਿਆਨ ਨਿਊਯਾਰਕ ਦੇ ਨਾਸਾਊ ਕਾਊਂਟੀ ਕ੍ਰਿਕਟ ਸਟੇਡੀਅਮ 'ਚ ਖੇਡਿਆ ਜਾ ਰਿਹਾ ਹੈ। ਭਾਰਤ ਨੇ ਟਾਸ ਜਿੱਤ ਕੇ ਪਹਿਲਾਂ ਗੇਂਦਬਾਜ਼ੀ ਕਰਨ ਦਾ ਫੈਸਲਾ ਕੀਤਾ ਹੈ। ਭਾਰਤੀ ਗੇਂਦਬਾਜ਼ਾਂ ਦਾ ਸ਼ਾਨਦਾਰ ਪ੍ਰਦਰਸ਼ਨ, ਆਇਰਲੈਂਡ ਨੇ ਭਾਰਤ ਨੂੰ ਦਿੱਤਾ 97 ਦੌੜਾਂ ਦਾ ਟੀਚਾ ਪਹਿਲਾਂ ਬੱਲੇਬਾਜ਼ੀ ਕਰਨ ਉਤਰੀ ਆਇਰਲੈਂਡ ਨੇ 16 ਓਵਰਾਂ 'ਚ ਆਲ ਆਊਟ ਹੋ ਕੇ 96 ਦੌੜਾਂ ਬਣਾਈਆਂ ਤੇ ਭਾਰਤ ਨੂੰ ਜਿੱਤ ਲਈ 97 ਦੌੜਾਂ ਦਾ ਟੀਚਾ ਦਿੱਤਾ। ਪਹਿਲਾਂ ਬੱਲੇਬਾਜ਼ੀ ਕਰਨ ਉਤਰੀ ਆਇਰਲੈਂਡ ਨੂੰ ਪਹਿਲਾ ਝਟਕਾ ਉਦੋਂ ਲੱਗਾ ਜਦੋਂ ਉਸ ਦਾ ਕਪਤਾਨ ਪਾਲ ਸਟਰਲਿੰਗ 2 ਦੌੜਾਂ ਦੇ ਨਿੱਜੀ ਸਕੋਰ 'ਤੇ ਅਰਸ਼ਦੀਪ ਵਲੋਂ ਆਊਟ ਹੋਇਆ। ਇਸ ਤੋਂ ਬਾਅਦ ਆਇਰਲੈਂਡ ਨੂੰ ਦੂਜਾ ਝਟਕਾ ਐਂਡ੍ਰਿਊ ਬਲਬੀਰਨੀ ਦੇ ਆਊਟ ਹੋਣ ਨਾਲ ਲੱਗਾ। ਬਲਬੀਰਨੀ 5 ਦੌੜਾਂ ਬਣਾ ਅਰਸ਼ਦੀਪ ਦਾ ਸ਼ਿਕਾਰ ਬਣਿਆ। ਆਇਰਲੈਂਡ ਨੂੰ ਤੀਜਾ ਝਟਕਾ ਉਦੋਂ ਲੱਗਾ ਜਦੋਂ ਲੋਰਕਨ ਟਕਰ 10 ਦੌੜਾਂ ਬਣਾ ਹਾਰਦਿਕ ਪੰਡਯਾ ਵਲੋਂ ਬੋਲਡ ਹੋ ਕੇ ਪਵੇਲੀਅਨ ਪਰਤ ਗਿਆ। ਆਇਰਲੈਂਡ ਦੀ ਚੌਥੀ ਵਿਕਟ ਹੈਰੀ ਟੇਕਟਰ ਦੇ ਆਊਟ ਹੋਣ ਨਾਲ ਡਿੱਗੀ। ਟੇਕਟਰ 4 ਦੌੜਾਂ ਬੁਮਰਾਹ ਵਲੋਂ ਆਊਟ ਹੋਇਆ।ਆਇਰਲੈਂਡ ਦੀ ਪੰਜਵੀਂ ਵਿਕਟ ਕਰਟਿਸ ਕੈਂਪਰ ਦੇ ਆਊਟ ਹੋਣ ਨਾਲ ਡਿੱਗੀ। ਕੈਂਪਰ 12 ਦੌੜਾਂ ਬਣਾ ਪੰਡਯਾ ਵਲੋਂ ਆਊਟ ਹੋਇਆ। ਆਇਰਲੈਂਡ ਦੀ ਛੇਵੀਂ ਵਿਕਟ ਜਾਰਜ ਡੋਕਰੇਲ ਦੇ ਆਊਟ ਹੋਣ ਨਾਲ ਡਿੱਗੀ। ਡੋਕਰੇਲ 3 ਦੌੜਾਂ ਬਣਾ ਸਿਰਾਜ ਵਲੋਂ ਆਊਟ ਹੋਇਆ। ਆਇਰਲੈਂਡ ਨੂੰ 7ਵਾਂ ਝਟਕਾ ਉਦੋਂ ਲੱਗਾ ਜਦੋਂ ਮਾਰਕ ਅਡੇਅਰ 3 ਦੌੜਾਂ ਬਣਾ ਹਾਰਦਿਕ ਪੰਡਯਾ ਵਲੋਂ ਆਊਟ ਹੋਇਆ। ਆਇਰਲੈਂਡ ਨੂੰ 8ਵਾਂ ਝਟਕਾ ਉਦੋਂ ਲੱਗਾ ਜਦੋਂ ਬੈਰੀ ਮੈਕਕਾਰਥੀ ਖਾਤਾ ਖੋਲੇ ਬਿਨਾ 0 ਦੇ ਸਕੋਰ 'ਤੇ ਅਕਸ਼ਰ ਪਟੇਲ ਵਲੋਂ ਆਊਟ ਹੋਇਆ। ਆਇਰਲੈਂਡ ਨੂੰ 9ਵਾਂ ਝਟਕਾ ਉਦੋਂ ਲੱਗਾ ਜਦੋਂ ਜੋਸ਼ੂਆ ਲਿਟਲ 14 ਦੌੜਾਂ ਬਣਾ ਬੁਮਰਾਹ ਵਲੋਂ ਆਊਟ ਹੋਇਆ। ਆਇਰਲੈਂਡ ਲਈ ਗੈਰੇਥ ਡੇਲਾਨੀ ਨੇ 26 ਦੌੜਾਂ ਤੇ ਬੇਂਜਾਮਿਨ ਵ੍ਹਾਈਟ ਨੇ 2 ਦੌੜਾਂ ਬਣਾਈਆਂ। ਭਾਰਤ ਲਈ ਅਰਸ਼ਦੀਪ ਸਿੰਘ ਨੇ 2, ਮੁਹੰਮਦ ਸਿਰਾਜ ਨੇ 1, ਜਸਪ੍ਰੀਤ ਬੁਮਰਾਹ ਨੇ 2, ਹਾਰਦਿਕ ਪੰਡਯਾ ਨੇ 3 ਤੇ ਅਕਸ਼ਰ ਪਟੇਲ ਨੇ 1 ਵਿਕਟਾਂ ਲਈਆਂ। ਭਾਰਤ ਦੇ ਸੁਪਰਸਟਾਰ ਕ੍ਰਿਕਟਰ ਸਾਲਾਂ ਤੋਂ ਆਈ.ਸੀ.ਸੀ. ਟਰਾਫੀ ਨਾ ਜਿੱਤਣ ਦੇ ਪਛਤਾਵੇ ਨੂੰ ਮਿਟਾਉਣ ਲਈ ਕੋਈ ਕਸਰ ਨਹੀਂ ਛੱਡਣਾ ਚਾਹੁਣਗੇ ਅਤੇ ਜਿੱਤ ਨਾਲ ਆਪਣਾ ਮਿਸ਼ਨ ਦੀ ਸ਼ੁਰੂਆਤ ਕਰਨਾ ਚਾਹੁਣਗੇ।

ਦੋਵੇਂ ਟੀਮਾਂ ਦੀ ਪਲੇਇੰਗ 11

ਭਾਰਤ : ਰੋਹਿਤ ਸ਼ਰਮਾ (ਕਪਤਾਨ), ਵਿਰਾਟ ਕੋਹਲੀ, ਰਿਸ਼ਭ ਪੰਤ (ਵਿਕਟਕੀਪਰ), ਸੂਰਿਆਕੁਮਾਰ ਯਾਦਵ, ਸ਼ਿਵਮ ਦੂਬੇ, ਹਾਰਦਿਕ ਪੰਡਯਾ, ਰਵਿੰਦਰ ਜਡੇਜਾ, ਅਕਸ਼ਰ ਪਟੇਲ, ਜਸਪ੍ਰੀਤ ਬੁਮਰਾਹ, ਅਰਸ਼ਦੀਪ ਸਿੰਘ, ਮੁਹੰਮਦ ਸਿਰਾਜ

ਆਇਰਲੈਂਡ : ਪਾਲ ਸਟਰਲਿੰਗ (ਕਪਤਾਨ), ਐਂਡਰਿਊ ਬਲਬੀਰਨੀ, ਲੋਰਕਨ ਟਕਰ (ਵਿਕਟਕੀਪਰ), ਹੈਰੀ ਟੇਕਟਰ, ਕਰਟਿਸ ਕੈਂਪਰ, ਜਾਰਜ ਡੌਕਰੇਲ, ਗੈਰੇਥ ਡੇਲਾਨੀ, ਮਾਰਕ ਅਡੇਅਰ, ਬੈਰੀ ਮੈਕਕਾਰਥੀ, ਜੋਸ਼ੂਆ ਲਿਟਲ, ਬੈਂਜਾਮਿਨ ਵ੍ਹਾਈਟ

'ਉਹ ਕਪਿਲ ਦੇਵ ਵਾਂਗ ਹੈ' CSK ਕੋਚ ਸਟੀਫਨ ਫਲੇਮਿੰਗ ਨੇ ਇਸ ਖਿਡਾਰੀ ਦੀ ਕੀਤੀ ਸ਼ਲਾਘਾ

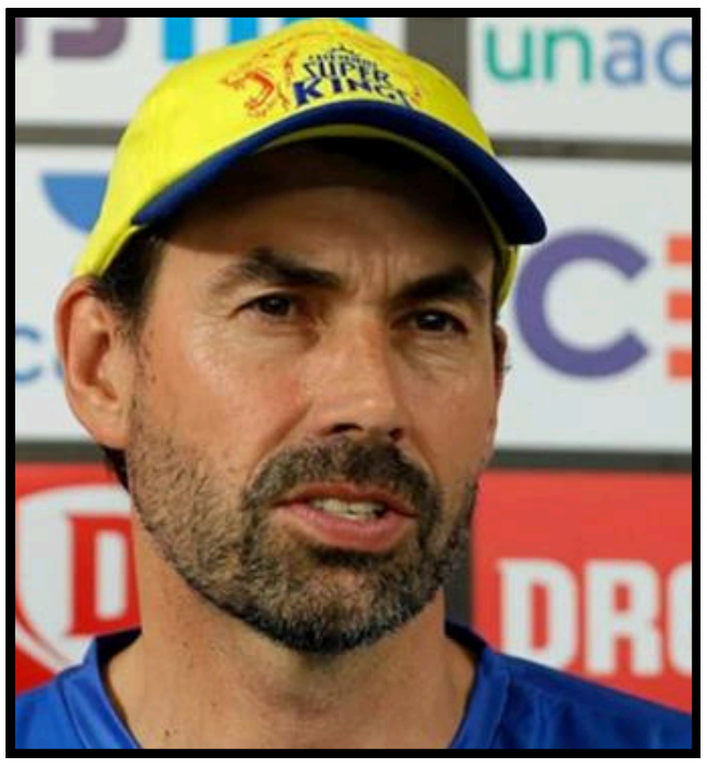

ਨਿਊਜ਼ੀਲੈਂਡ ਦੇ ਸਾਬਕਾ ਕਪਤਾਨ ਅਤੇ ਆਈਪੀਐਲ ਟੀਮ ਚੇਨਈ ਸੁਪਰ ਕਿੰਗਜ਼ (CSK) ਦੇ ਮੁੱਖ ਕੋਚ ਸਟੀਫਨ ਫਲੇਮਿੰਗ ਨੇ ਭਾਰਤੀ ਆਲਰਾਊਂਡਰ ਸ਼ਿਵਮ ਦੂਬੇ ਦੀ ਤਾਰੀਫ ਕੀਤੀ ਹੈ। ਆਈਪੀਐਲ 2024 ਸੀਜ਼ਨ ਵਿੱਚ ਆਪਣੀ ਗੇਂਦਬਾਜ਼ੀ ਵਿੱਚ ਸੁਧਾਰ ਕਰਨ ਲਈ ਸ਼ਿਵਮ ਦੀ ਵਚਨਬੱਧਤਾ ਤੋਂ ਫਲੇਮਿੰਗ ਪ੍ਰਭਾਵਿਤ ਹੋਏ ਹਨ। ਟੀ-20 ਵਿਸ਼ਵ ਕੱਪ 'ਚ ਲੋੜ ਪੈਣ 'ਤੇ ਸ਼ਿਵਮ ਗੇਂਦ ਨਾਲ ਅਹਿਮ ਭੂਮਿਕਾ ਨਿਭਾ ਸਕਦਾ ਹੈ।

ਸ਼ਿਵਮ ਨੇ IPL 'ਚ ਜ਼ਿਆਦਾ ਗੇਂਦਬਾਜ਼ੀ ਨਹੀਂ ਕੀਤੀ

ਸ਼ਿਵਮ ਨੂੰ ਇਸ ਸਾਲ ਦੀ ਸ਼ੁਰੂਆਤ 'ਚ ਅਫਗਾਨਿਸਤਾਨ ਖਿਲਾਫ ਘਰੇਲੂ ਟੀ-20 ਸੀਰੀਜ਼ 'ਚ ਗੇਂਦਬਾਜ਼ੀ ਕਰਨ ਦਾ ਮੌਕਾ ਮਿਲਿਆ ਸੀ ਪਰ ਆਈਪੀਐੱਲ 2024 ਸੀਜ਼ਨ 'ਚ ਉਸ ਨੇ ਜ਼ਿਆਦਾ ਗੇਂਦਬਾਜ਼ੀ ਨਹੀਂ ਕੀਤੀ ਸੀ। ਹਾਲਾਂਕਿ ਉਸ ਨੇ ਬੰਗਲਾਦੇਸ਼ ਖਿਲਾਫ ਅਭਿਆਸ ਮੈਚ 'ਚ ਤਿੰਨ ਓਵਰ ਸੁੱਟੇ ਸਨ। ਕੈਰੇਬੀਅਨ ਦੀਆਂ ਹੌਲੀ ਪਿੱਚਾਂ 'ਤੇ ਉਸ ਦੀ ਗੇਂਦਬਾਜ਼ੀ ਦਾ ਅੰਦਾਜ਼ ਭਾਰਤੀ ਟੀਮ ਲਈ ਫਾਇਦੇਮੰਦ ਹੋ ਸਕਦਾ ਹੈ।

ਸ਼ਿਵਮ ਨੇ ਆਈਪੀਐਲ ਦੌਰਾਨ ਬਹੁਤ ਮਿਹਨਤ ਕੀਤੀ ਸੀ।

ਸ਼ਿਵਮ ਦੂਬੇ ਦੀ ਤਰੱਕੀ ਬਾਰੇ ਗੱਲ ਕਰਦੇ ਹੋਏ ਫਲੇਮਿੰਗ ਨੇ ਕਿਹਾ, ਜੇਕਰ ਸ਼ਿਵਮ ਦੀ ਗੇਂਦਬਾਜ਼ੀ ਦੀ ਗੱਲ ਕਰੀਏ ਤਾਂ ਉਹ ਕਪਿਲ ਦੇਵ ਵਰਗਾ ਹੈ। ਉਸ ਨੇ ਪੂਰੇ ਆਈਪੀਐੱਲ ਦੌਰਾਨ ਸਖ਼ਤ ਮਿਹਨਤ ਕੀਤੀ। ਸਾਡੇ ਕੋਲ ਬਹੁਤ ਸਾਰੇ ਖਿਡਾਰੀ ਹਨ ਜੋ ਆਲਰਾਊਂਡਰ ਦੀ ਭੂਮਿਕਾ ਨਿਭਾ ਸਕਦੇ ਹਨ। ਇੰਪੈਕਟ ਖਿਡਾਰੀ ਨਿਯਮ ਨੇ ਆਲਰਾਊਂਡਰ ਦੀ ਭੂਮਿਕਾ ਨੂੰ ਪ੍ਰਭਾਵਿਤ ਕੀਤਾ ਹੈ ਕਿਉਂਕਿ ਇਹ ਪਾਰਟ-ਟਾਈਮ ਸਪਿਨਰ ਨੂੰ ਬੱਲੇਬਾਜ਼ੀ ਕਰਨ ਦਾ ਮੌਕਾ ਵੀ ਦਿੰਦਾ ਹੈ, ਜੋ ਕਿ ਸਹੀ ਨਹੀਂ ਹੈ।

ਸ਼ਿਵਮ ਨੇ 21 ਟੀ-20 ਮੈਚਾਂ 'ਚ ਅੱਠ ਵਿਕਟਾਂ ਲਈਆਂ ਹਨ ਅਤੇ ਇਸ ਦੌਰਾਨ ਉਸ ਦੀ ਇਕਾਨਮੀ 9.86 ਰਹੀ ਹੈ। ਇਸ ਤੋਂ ਬਾਅਦ ਵੀ ਉਹ ਟੀ-20 ਵਿਸ਼ਵ ਕੱਪ ਵਿੱਚ ਭਾਰਤੀ ਟੀਮ ਲਈ ਅਹਿਮ ਸਾਬਤ ਹੋ ਸਕਦਾ ਹੈ। ਮੁੱਖ ਗੇਂਦਬਾਜ਼ਾਂ ਤੋਂ ਇਲਾਵਾ ਜੇਕਰ ਟੀਮ ਤਿੰਨ ਸਪਿਨਰਾਂ ਨੂੰ ਮੈਦਾਨ 'ਚ ਉਤਾਰਦੀ ਹੈ ਤਾਂ ਸ਼ਿਵਮ ਗੇਂਦਬਾਜ਼ੀ ਕਰ ਸਕਦਾ ਹੈ। ਭਾਰਤੀ ਟੀਮ ਬੁੱਧਵਾਰ ਨੂੰ ਨਿਊਯਾਰਕ 'ਚ ਆਇਰਲੈਂਡ ਖਿਲਾਫ ਟੀ-20 ਵਿਸ਼ਵ ਕੱਪ 'ਚ ਆਪਣੀ ਮੁਹਿੰਮ ਦੀ ਸ਼ੁਰੂਆਤ ਕਰੇਗੀ। ਇਹ ਦੇਖਣਾ ਦਿਲਚਸਪ ਹੋਵੇਗਾ ਕਿ ਸ਼ਿਵਮ ਦੁਬੇ ਨੂੰ ਪਲੇਇੰਗ-11 'ਚ ਜਗ੍ਹਾ ਮਿਲਦੀ ਹੈ ਜਾਂ ਨਹੀਂ। ਇਸ ਗਲੋਬਲ ਟੂਰਨਾਮੈਂਟ 'ਚ ਬੱਲੇ ਅਤੇ ਗੇਂਦ ਨਾਲ ਸ਼ਿਵਮ ਦਾ ਪ੍ਰਦਰਸ਼ਨ ਟੀਮ ਲਈ ਕਾਫੀ ਫਾਇਦੇਮੰਦ ਹੋ ਸਕਦਾ ਹੈ।

ਵਿਸ਼ਵ ਕੱਪ 'ਚ ਸਪਿਨਰ ਹੀ ਲਾਉਣਗੇ ਟੀਮ ਇੰਡੀਆ ਦੀ ਬੇੜੀ ਪਾਰ

ਆਇਰਲੈਂਡ ਖ਼ਿਲਾਫ਼ ਟੀ-20 ਵਿਸ਼ਵ ਕੱਪ 2024 ਵਿੱਚ ਆਪਣੀ ਟੀਮ ਦੇ ਪਹਿਲੇ ਮੈਚ ਤੋਂ ਪਹਿਲਾਂ ਭਾਰਤੀ ਕਪਤਾਨ ਰੋਹਿਤ ਸ਼ਰਮਾ ਨੇ ਕਿਹਾ ਕਿ ਮੌਜੂਦਾ ਮਾਰਕੀ ਈਵੈਂਟ ਵਿੱਚ ਸਪਿਨਰ ਹੀ ਭਾਰਤ ਦੀ ਬੇੜੀ ਪਾਰ ਲਗਾਉਣ 'ਚ ਅਹਿਮ ਭੂਮਿਕਾ ਨਿਭਾਉਣਗੇ। ਟੀਮ ਇੰਡੀਆ ਦਾ ਬੁੱਧਵਾਰ ਨੂੰ ਨਿਊਯਾਰਕ ਦੇ ਨਾਸਾਓ ਕਾਊਂਟੀ ਇੰਟਰਨੈਸ਼ਨਲ ਕ੍ਰਿਕਟ ਸਟੇਡੀਅਮ 'ਚ ਆਇਰਲੈਂਡ ਨਾਲ ਮੁਕਾਬਲਾ ਹੋਣਾ ਹੈ। ਮੈਚ ਤੋਂ ਪਹਿਲਾਂ ਪ੍ਰੈੱਸ ਕਾਨਫਰੰਸ 'ਚ ਬੋਲਦੇ ਹੋਏ ਰੋਹਿਤ ਨੇ ਕਿਹਾ ਕਿ ਜਿਵੇਂ-ਜਿਵੇਂ ਟੂਰਨਾਮੈਂਟ ਅੱਗੇ ਵਧੇਗਾ, ਉਹ ਇਸ ਬਾਰੇ ਸੋਚਣਗੇ ਕਿ ਆਲਰਾਊਂਡਰਾਂ ਦਾ ਇਸਤੇਮਾਲ ਕਿਵੇਂ ਕਰਨਾ ਹੈ। ਰੋਹਿਤ ਨੇ ਕਿਹਾ ਕਿ ਸਪਿਨਰਾਂ ਨੂੰ ਵੱਡੀ ਭੂਮਿਕਾ ਨਿਭਾਉਣੀ ਹੋਵੇਗੀ। ਸਾਡੇ ਕੋਲ ਸਪਿਨਰ ਆਲਰਾਊਂਡਰ, ਅਕਸ਼ਰ ਅਤੇ ਜਡੇਜਾ ਹਨ। ਟੀਮ ਦੇ ਚੰਗੇ ਸੰਤੁਲਨ ਲਈ ਉਨ੍ਹਾਂ ਦੀ ਲੋੜ ਹੈ। ਸਾਡੇ ਕੋਲ ਤੇਜ਼ ਗੇਂਦਬਾਜ਼ੀ ਆਲਰਾਊਂਡਰ 'ਚ ਹਾਰਦਿਕ ਅਤੇ ਸ਼ਿਵਮ ਹਨ। ਜਿਵੇਂ-ਜਿਵੇਂ ਇਹ ਅੱਗੇ ਵਧਦਾ ਹੈ, ਅਸੀਂ ਇਸ ਬਾਰੇ ਸੋਚਾਂਗੇ ਕਿ ਟੂਰਨਾਮੈਂਟ ਵਿੱਚ ਉਨ੍ਹਾਂ ਦਾ ਕਿਵੇਂ ਇਸਤੇਮਾਲ ਕੀਤਾ ਜਾਵੇ।

ਆਇਰਲੈਂਡ ਦੇ ਖਿਲਾਫ ਟੂਰਨਾਮੈਂਟ ਦੇ ਪਹਿਲੇ ਮੈਚ ਬਾਰੇ ਪੁੱਛੇ ਜਾਣ 'ਤੇ ਕਪਤਾਨ ਨੇ ਕਿਹਾ ਕਿ ਇਹ ਸ਼ਾਨਦਾਰ ਮੈਚ ਹੋਵੇਗਾ। ਉਨ੍ਹਾਂ ਕਿਹਾ ਕਿ ਇਹ ਬਹੁਤ ਵਧੀਆ ਖੇਡ ਹੋਣ ਜਾ ਰਹੀ ਹੈ, ਉਨ੍ਹਾਂ ਕੋਲ ਸ਼ਾਨਦਾਰ ਟੀਮ ਹੈ। ਉਹ ਬਹੁਤ ਸਾਰੇ ਟੀ-20 ਕ੍ਰਿਕਟ ਖੇਡਦੇ ਹਨ ਅਤੇ ਉਨ੍ਹਾਂ ਦੇ ਕਈ ਖਿਡਾਰੀ ਦੁਨੀਆ ਭਰ ਦੀਆਂ ਲੀਗਾਂ ਵਿੱਚ ਖੇਡਦੇ ਹਨ। ਇਹ ਓਨਾ ਹੀ ਮੁਕਾਬਲਾ ਹੋਵੇਗਾ ਜਿੰਨਾ ਅਸੀਂ ਦੂਜੇ ਵਿਰੋਧੀਆਂ ਨਾਲ ਖੇਡਦੇ ਹਾਂ। ਸਾਨੂੰ ਆਪਣਾ ਸਰਵੋਤਮ ਪ੍ਰਦਰਸ਼ਨ ਕਰਨਾ ਹੋਵੇਗਾ। ਟੀ-20 ਕ੍ਰਿਕਟ ਇਸ ਤਰ੍ਹਾਂ ਚਲਦੀ ਹੈ। ਜੇਕਰ ਅਸੀਂ ਆਪਣਾ ਧਿਆਨ ਗੁਆ ਦਿੰਦੇ ਹਾਂ, ਤਾਂ ਸੰਭਾਵਨਾ ਹੈ ਕਿ ਅਸੀਂ ਸਹੀ ਦਿਸ਼ਾ ਵਿੱਚ ਨਹੀਂ ਜਾ ਸਕਾਂਗੇ।

ਤੁਹਾਨੂੰ ਦੱਸ ਦੇਈਏ ਕਿ ਟੂਰਨਾਮੈਂਟ ਵਿੱਚ ਭਾਰਤ ਦਾ ਟੀਚਾ ਆਪਣੇ ਆਈਸੀਸੀ ਟਰਾਫੀ ਦੇ ਸੋਕੇ ਨੂੰ ਖਤਮ ਕਰਨਾ ਹੋਵੇਗਾ। ਭਾਰਤ ਨੇ ਆਖਰੀ ਵਾਰ 2013 ਵਿੱਚ ਆਈਸੀਸੀ ਚੈਂਪੀਅਨਜ਼ ਟਰਾਫੀ ਜਿੱਤੀ ਸੀ। ਉਦੋਂ ਤੋਂ ਭਾਰਤ 2023 ਵਿੱਚ 50 ਓਵਰਾਂ ਦੇ ਵਿਸ਼ਵ ਕੱਪ ਫਾਈਨਲ, 2015 ਵਿੱਚ ਸੈਮੀਫਾਈਨਲ ਅਤੇ 2019 ਵਿੱਚ ਖ਼ਿਤਾਬੀ ਮੁਕਾਬਲੇ ਵਿੱਚ ਪਹੁੰਚਿਆ ਹੈ ਪਰ ਜਿੱਤ ਨਹੀਂ ਸਕਿਆ। ਇਸੇ ਤਰ੍ਹਾਂ 2021 ਅਤੇ 2023 ਵਿੱਚ ਆਈਸੀਸੀ ਵਿਸ਼ਵ ਟੈਸਟ ਚੈਂਪੀਅਨਸ਼ਿਪ, 2014 ਵਿੱਚ ਟੀ-20 ਵਿਸ਼ਵ ਕੱਪ ਫਾਈਨਲ, 2016 ਅਤੇ 2022 ਵਿੱਚ ਸੈਮੀਫਾਈਨਲ ਖੇਡੇ ਪਰ ਆਈਸੀਸੀ ਟਰਾਫੀ ਨਹੀਂ ਮਿਲੀ।

ਸ਼ਾਹੀਨ ਦੀ ਜਗ੍ਹਾ ਬਾਬਰ ਆਜ਼ਮ ਨੂੰ ਮੁੜ ਕਪਤਾਨੀ ਸੌਂਪਣ 'ਤੇ ਬੋਲੇ ਰਿਕੀ ਪੋਂਟਿੰਗ

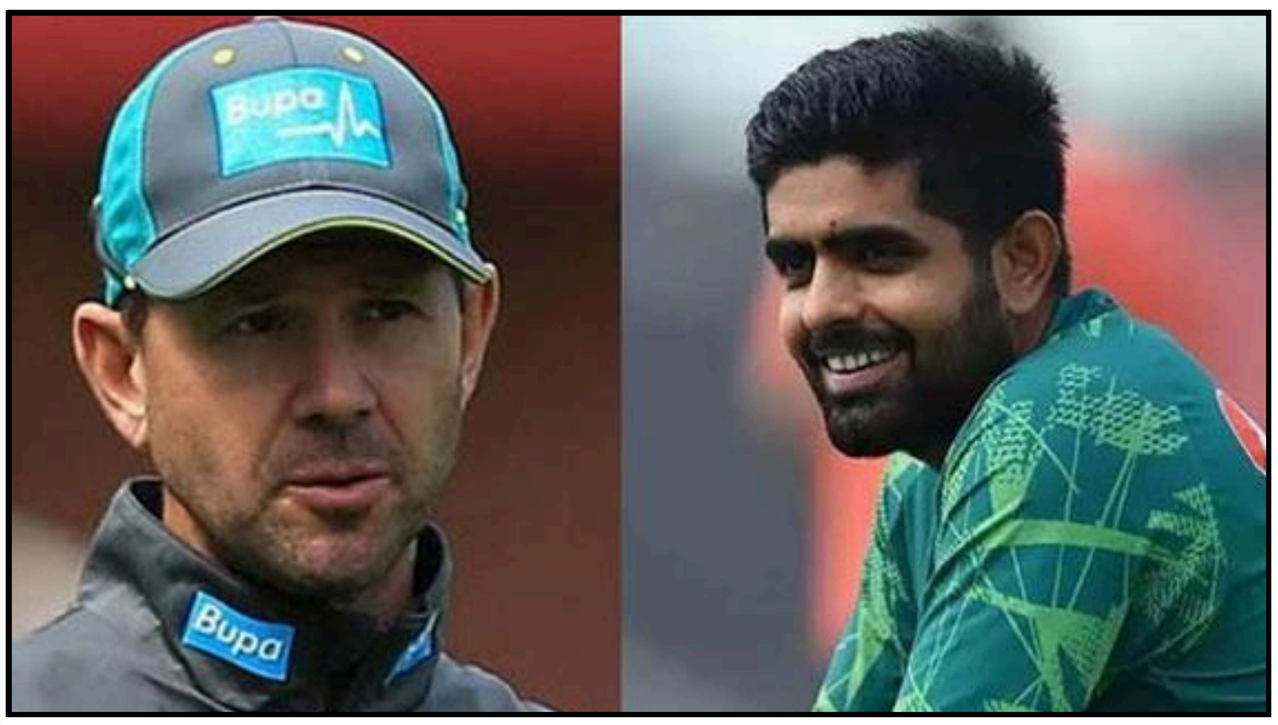

ਸਾਬਕਾ ਵਨਡੇ ਵਿਸ਼ਵ ਕੱਪ ਜੇਤੂ ਕਪਤਾਨ ਰਿਕੀ ਪੋਂਟਿੰਗ ਨੇ ਟੀ-20 ਵਿਸ਼ਵ ਕੱਪ ਤੋਂ ਪਹਿਲਾਂ ਬਾਬਰ ਆਜ਼ਮ ਨੂੰ ਕਪਤਾਨ ਨਿਯੁਕਤ ਕਰਨ ਦੇ ਪਾਕਿਸਤਾਨ ਕ੍ਰਿਕਟ ਬੋਰਡ ਦੇ ਫੈਸਲੇ ਦਾ ਸਮਰਥਨ ਕੀਤਾ ਹੈ। ਉਸ ਨੇ ਮਹਿਸੂਸ ਕੀਤਾ ਕਿ ਸ਼ਾਹੀਨ ਸ਼ਾਹ ਅਫਰੀਦੀ ਦੀ ਥਾਂ ਬਾਬਰ ਦੇ ਆਉਣ ਨਾਲ ਪਾਕਿਸਤਾਨੀ ਟੀਮ ਹੋਰ ਸੰਗਠਿਤ ਦਿਖਾਈ ਦਿੱਤੀ। 30 ਸਾਲਾ ਖਿਡਾਰੀ ਨੇ ਮਾਰਕੀ ਟੂਰਨਾਮੈਂਟ ਤੋਂ ਦੋ ਮਹੀਨੇ ਪਹਿਲਾਂ ਹੀ ਸਫੈਦ ਗੇਂਦ ਦੇ ਫਾਰਮੈਟ ਵਿੱਚ ਕਪਤਾਨੀ ਸੰਭਾਲੀ ਸੀ। ਉਸ ਨੇ ਸ਼ਾਹੀਨ ਦੀ ਥਾਂ ਟੀ-20 ਟੀਮ ਦਾ ਕਪਤਾਨ ਬਣਾਇਆ ਅਤੇ ਨਿਊਜ਼ੀਲੈਂਡ ਅਤੇ ਫਿਰ ਇੰਗਲੈਂਡ ਵਿਰੁੱਧ ਟੀਮ ਦੀ ਅਗਵਾਈ ਕੀਤੀ।

ਪੋਂਟਿੰਗ ਨੇ ਆਈਸੀਸੀ ਨਾਲ ਗੱਲ ਕਰਦੇ ਹੋਏ ਸੁਝਾਅ ਦਿੱਤਾ ਕਿ ਚੰਗੇ ਖਿਡਾਰੀ ਬਣਨ ਲਈ ਚੰਗਾ ਕਪਤਾਨ ਹੋਣਾ ਜ਼ਰੂਰੀ ਨਹੀਂ ਹੈ। ਪੋਂਟਿੰਗ ਨੇ ਕਿਹਾ, 'ਕੁਝ ਲੋਕਾਂ ਨੂੰ ਕਪਤਾਨੀ ਪਸੰਦ ਹੈ ਅਤੇ ਕੁਝ ਨੂੰ ਪਸੰਦ ਨਹੀਂ। ਅਸੀਂ ਕਈ ਸਾਲਾਂ ਤੋਂ ਦੇਖਿਆ ਹੈ ਕਿ ਖੇਡ ਨੂੰ ਖੇਡਣ ਵਾਲੇ ਕੁਝ ਸਭ ਤੋਂ ਵਧੀਆ ਖਿਡਾਰੀ ਇਹ ਜ਼ਰੂਰੀ ਨਹੀਂ ਕਿ ਉਹ ਸਭ ਤੋਂ ਵਧੀਆ ਕਪਤਾਨ ਹੋਣ ਅਤੇ ਜੋ ਕੁਝ ਸਭ ਤੋਂ ਵਧੀਆ ਖਿਡਾਰੀਆਂ ਨੂੰ ਇੰਨਾ ਵਧੀਆ ਬਣਾਉਂਦਾ ਹੈ ਉਹ ਹੈ ਕਿ ਉਹ ਇਸ ਗੱਲ 'ਤੇ ਕਿੰਨਾ ਧਿਆਨ ਦਿੰਦੇ ਹਨ ਕਿ ਉਹ ਇਹ ਸਮਝਦੇ ਹਨ ਕਿ ਬਿਹਤਰ ਹੋਣ ਲਈ ਉਨ੍ਹਾਂ ਨੂੰ ਕੀ ਕਰਨ ਦੀ ਲੋੜ ਹੈ। ਅਤੇ ਉਹ ਸਭ ਤੋਂ ਵਧੀਆ ਬਣਨ ਅਤੇ ਹਰ ਦਿਨ ਬਿਹਤਰ ਹੋਣ ਦਾ ਤਰੀਕਾ ਲੱਭਣ।

ਪੋਂਟਿੰਗ ਨੇ ਕਿਹਾ, 'ਜਦੋਂ ਤੁਸੀਂ ਕਪਤਾਨ ਹੁੰਦੇ ਹੋ, ਤਾਂ ਤੁਸੀਂ ਅਜਿਹਾ ਨਹੀਂ ਕਰ ਸਕਦੇ। ਤੁਹਾਨੂੰ ਅਸਲ ਵਿੱਚ ਤੁਸੀਂ ਜੋ ਕਰ ਰਹੇ ਹੋ, ਉਸ ਨੂੰ ਵੰਡਣਾ ਪਵੇਗਾ, ਆਪਣੀ ਖੇਡ ਦਾ ਧਿਆਨ ਰੱਖੋ, ਆਪਣੇ ਆਲੇ-ਦੁਆਲੇ ਦੇ ਹਰ ਕਿਸੇ ਦਾ ਧਿਆਨ ਰੱਖੋ। ਇਸ ਲਈ ਕੁਝ ਖਿਡਾਰੀ ਇਸ ਦਾ ਪ੍ਰਬੰਧਨ ਦੂਜਿਆਂ ਨਾਲੋਂ ਬਿਹਤਰ ਕਰ ਸਕਦੇ ਹਨ।

ਪਾਕਿਸਤਾਨੀ ਟੀਮ ਦੇ ਵਨਡੇ ਵਿਸ਼ਵ ਕੱਪ 2023 ਦੇ ਸੈਮੀਫਾਈਨਲ 'ਚ ਨਾ ਪਹੁੰਚਣ ਤੋਂ ਬਾਅਦ

ਸਿਰਫ਼ 664 ਰੁਪਏ 'ਚ ਵਿਅਕਤੀ ਨੇ ਜਿੱਤੀ 56 ਕਰੋੜ ਡਾਲਰ ਦੀ ਲਾਟਰੀ

ਇੱਕ ਕਹਾਵਤ ਹੈ ਕਿ ਰੱਬ ਜਦੋਂ ਵੀ ਦਿੰਦਾ ਹੈ, ਤਾਂ ਛੱਪੜ ਫ਼ਾੜ ਕੇ ਦਿੰਦਾ ਹੈ। ਕਈ ਵਾਰ ਕਿਸੇ ਇਨਸਾਨ ਦੀ ਕਿਸਮਤ ਬਦਲਣ ਵਿੱਚ ਦੇਰ ਨਹੀਂ ਲੱਗਦੀ ਅਤੇ ਕੋਈ ਵੀ ਸ਼ਖ਼ਸ ਇਕ ਪਲ ਵਿੱਚ ਕੰਗਾਲ ਤੋਂ ਰਾਜਾ ਬਣ ਜਾਂਦਾ ਹੈ। ਅਜਿਹਾ ਹੀ ਕੁਝ ਅਮਰੀਕਾ ਦੇ ਵਿਅਕਤੀ ਨਾਲ ਹੋਇਆ, ਜਿਸ ਨੇ ਆਪਣੀ ਕਿਸਮਤ ਅਜ਼ਮਾਉਣ ਲਈ ਸਿਰਫ਼ 664 ਰੁਪਏ ਖ਼ਰਚ ਕੀਤੇ ਅਤੇ ਦੁਨੀਆ ਦੀ 9ਵੀਂ ਸਭ ਤੋਂ ਵੱਡੀ ਲਾਟਰੀ ਜਿੱਤ ਲਈ। ਇਨਾਮ ਵਜੋਂ ਉਸ ਨੂੰ ਇੰਨਾ ਪੈਸਾ ਮਿਲਿਆ ਹੈ ਕਿ ਉਸ ਦੀਆਂ ਕਈ ਪੀੜ੍ਹੀਆਂ ਘਰ ਬੈਠ ਕੇ ਖਾ ਸਕਦੀਆਂ ਹਨ। ਦੱਸ ਦੇਈਏ ਕਿ ਇਸ ਵਿਅਕਤੀ ਨੇ ਸਿਰਫ਼ 8 ਡਾਲਰ ਦੀ ਲਾਟਰੀ ਖਰੀਦੀ ਸੀ ਅਤੇ ਜੈਕਪਾਟ ਲੱਗਣ ਤੋਂ ਬਾਅਦ ਉਸ ਨੂੰ 56 ਕਰੋੜ ਡਾਲਰ ਦੀ ਰਕਮ ਮਿਲੀ। ਦੁਨੀਆ ਦੀ ਸਭ ਤੋਂ ਵੱਡੀ ਲਾਟਰੀ ਵੇਚਣ ਵਾਲੀ ਕੰਪਨੀ ਮੈਗਾ ਮਿਲੀਅਨਜ਼ ਦੀ ਵੈੱਬਸਾਈਟ ਮੁਤਾਬਕ, ਇਲੀਨੋਇਸ ਰਾਹੀਂ 6 ਅੰਕਾਂ ਵਾਲੀ ਲਾਟਰੀ ਖਰੀਦਣ ਵਾਲੇ ਵਿਅਕਤੀ ਨੇ ਸਾਰੇ ਨੰਬਰਾਂ ਨਾਲ ਮੇਲ ਖਾਂਦਾ ਅਤੇ ਪਹਿਲਾ ਇਨਾਮ ਜਿੱਤਿਆ। ਕੰਪਨੀ ਵੱਲੋਂ 56 ਕਰੋੜ ਡਾਲਰ (ਕਰੀਬ 4,648 ਕਰੋੜ ਰੁਪਏ) ਇਨਾਮ ਵਜੋਂ ਦਿੱਤੇ ਜਾਣਗੇ। ਹਾਲਾਂਕਿ, ਜੇਕਰ ਵਿਅਕਤੀ ਇੱਕਮੁਸ਼ਤ ਨਕਦ ਵਿੱਚ ਆਪਣਾ ਇਨਾਮ ਲੈਣਾ ਚਾਹੁੰਦਾ ਸੀ, ਤਾਂ ਉਸਨੂੰ 264 ਮਿਲੀਅਨ ਡਾਲਰ (2,191 ਕਰੋੜ ਰੁਪਏ) ਮਿਲਣਗੇ। ਦੂਜੇ ਪਾਸੇ ਲਾਟਰੀ ਦੇ ਇਤਿਹਾਸ ਵਿੱਚ ਇਹ 9ਵੀਂ ਸਭ ਤੋਂ ਵੱਡੀ ਇਨਾਮੀ ਰਾਸ਼ੀ ਹੈ। ਲਾਟਰੀ ਵੇਚਣ ਵਾਲੀ ਵੈੱਬਸਾਈਟ ਨੇ ਜੇਤੂ ਦਾ ਨਾਂ ਗੁਪਤ ਰੱਖਿਆ ਹੈ। ਕੰਪਨੀ ਨੇ ਕਿਹਾ ਕਿ ਉਸ ਨੇ 19-37-40-63-69 ਨੰਬਰ ਦੀ ਲਾਟਰੀ ਖਰੀਦੀ ਸੀ। ਇਸ ਤੋਂ ਬਾਅਦ ਸਾਨੂੰ 3 ਮਹੀਨੇ ਤੱਕ ਇੰਤਜ਼ਾਰ ਕਰਨਾ ਪਿਆ। ਲਾਟਰੀ ਦੇ ਨਿਯਮਾਂ ਮੁਤਾਬਕ ਜੇਕਰ ਇਨਾਮੀ ਰਾਸ਼ੀ 2.5 ਲੱਖ ਡਾਲਰ ਤੋਂ ਵੱਧ ਹੈ ਤਾਂ ਉਹ ਆਪਣਾ ਨਾਂ ਗੁਪਤ ਰੱਖ ਸਕਦਾ ਹੈ। ਇਸ ਤੋਂ ਪਹਿਲਾਂ 26 ਮਾਰਚ ਨੂੰ ਇਕ ਵਿਅਕਤੀ ਨੇ 1.12 ਅਰਬ ਡਾਲਰ (9,296 ਕਰੋੜ ਰੁਪਏ) ਦੀ ਲਾਟਰੀ ਜਿੱਤੀ ਸੀ। ਲਾਟਰੀ ਦੇ ਇਤਿਹਾਸ ਵਿੱਚ ਇਹ ਹੁਣ ਤੱਕ ਦੀ 5ਵੀਂ ਸਭ ਤੋਂ ਵੱਡੀ ਜਿੱਤ ਸੀ।

'ਮਨੁੱਖੀ ਅਧਿਕਾਰ, ਕਾਨੂੰਨ ਦਾ ਰਾਜ...' ਦੇ ਜ਼ਿਕਰ ਨਾਲ ਟਰੂਡੋ ਨੇ ਨਰਿੰਦਰ ਮੋਦੀ ਨੂੰ ਦਿੱਤੀ ਵਧਾਈ

ਕੈਨੇਡਾ ਦੇ ਪ੍ਰਧਾਨ ਮੰਤਰੀ ਜਸਟਿਨ ਟਰੂਡੋ ਨੇ ਨਰਿੰਦਰ ਮੋਦੀ ਨੂੰ ਲੋਕ ਸਭਾ ਚੋਣਾਂ ਵਿੱਚ ਜਿੱਤ ਲਈ ਵਧਾਈ ਦਿੱਤੀ ਹੈ। ਮੰਗਲਵਾਰ ਨੂੰ ਐਲਾਨੇ ਗਏ ਲੋਕ ਸਭਾ ਨਤੀਜਿਆਂ 'ਚ ਭਾਜਪਾ ਦੀ ਅਗਵਾਈ ਵਾਲੇ ਐਨ.ਡੀਏ ਗਠਜੋੜ ਨੇ 293 ਸੀਟਾਂ 'ਤੇ ਜਿੱਤ ਹਾਸਲ ਕੀਤੀ। ਹਾਲਾਂਕਿ ਭਾਜਪਾ ਆਪਣੇ ਦਮ 'ਤੇ 272 ਦੇ ਬਹੁਮਤ ਦੇ ਅੰਕੜੇ ਤੱਕ ਨਹੀਂ ਪਹੁੰਚ ਸਕੀ ਅਤੇ ਉਸ ਨੂੰ ਸਿਰਫ 240 ਸੀਟਾਂ ਮਿਲੀਆਂ, ਜਿਸ ਤੋਂ ਬਾਅਦ ਮੋਦੀ ਹੁਣ ਆਪਣੇ ਸਹਿਯੋਗੀਆਂ ਨਾਲ ਸਰਕਾਰ ਬਣਾਉਣਗੇ। ਕੈਨੇਡਾ ਦੇ ਪ੍ਰਧਾਨ ਮੰਤਰੀ ਟਰੂਡੋ ਨੇ ਮੋਦੀ ਨੂੰ ਲਗਾਤਾਰ ਤੀਜੀ ਜਿੱਤ 'ਤੇ ਵਧਾਈ ਦਿੱਤੀ ਹੈ। ਕੈਨੇਡਾ ਦੇ ਪ੍ਰਧਾਨ ਮੰਤਰੀ ਦੇ ਅਧਿਕਾਰਤ ਐਕਸ ਹੈਂਡਲ 'ਤੇ ਟਵੀਟ ਕੀਤਾ ਗਿਆ, 'ਭਾਰਤ ਦੇ ਪ੍ਰਧਾਨ ਮੰਤਰੀ ਨਰਿੰਦਰ ਮੋਦੀ ਨੂੰ ਚੋਣਾਂ 'ਚ ਜਿੱਤ 'ਤੇ ਵਧਾਈ। ਕੈਨੇਡਾ ਮਨੁੱਖੀ ਅਧਿਕਾਰਾਂ, ਵਿਭਿੰਨਤਾ ਅਤੇ ਕਾਨੂੰਨ ਦੇ ਰਾਜ 'ਤੇ ਆਧਾਰਿਤ ਸਬੰਧਾਂ ਨੂੰ ਅੱਗੇ ਵਧਾਉਣ ਲਈ ਉਨ੍ਹਾਂ ਦੀ ਸਰਕਾਰ ਨਾਲ ਕੰਮ ਕਰਨ ਲਈ ਤਿਆਰ ਹੈ।'

ਜ਼ਿਕਰਯੋਗ ਹੈ ਕਿ ਖਾਲਿਸਤਾਨੀ ਅੱਤਵਾਦੀ ਹਰਦੀਪ ਸਿੰਘ ਨਿੱਝਰ ਦੇ ਕਤਲ ਨੂੰ ਲੈ ਕੇ ਭਾਰਤ ਅਤੇ ਕੈਨੇਡਾ ਵਿਚਾਲੇ ਪਿਛਲੇ ਸਾਲ ਤੋਂ ਵਿਵਾਦ ਚੱਲ ਰਿਹਾ ਹੈ। ਕੈਨੇਡਾ ਦੇ ਪ੍ਰਧਾਨ ਮੰਤਰੀ ਜਸਟਿਨ ਟਰੂਡੋ ਨੇ ਪਿਛਲੇ ਸਾਲ ਸੰਸਦ ਵਿੱਚ ਖੜ੍ਹੇ ਹੋ ਕੇ ਨਿੱਝਰ ਦੇ ਕਤਲ ਵਿੱਚ ਭਾਰਤੀ ਏਜੰਸੀਆਂ ਦੀ ਸ਼ਮੂਲੀਅਤ ਦਾ ਦੋਸ਼ ਲਾਇਆ ਸੀ। ਉਸਨੇ ਦਾਅਵਾ ਕੀਤਾ ਸੀ ਕਿ ਭਾਰਤ ਸਰਕਾਰ ਦੇ ਏਜੰਟਾਂ ਨੇ 18 ਜੂਨ, 2023 ਨੂੰ ਕੈਨੇਡਾ ਦੇ ਬ੍ਰਿਟਿਸ਼ ਕੋਲੰਬੀਆ ਦੇ ਸਰੀ ਵਿੱਚ ਗੁਰੂ ਨਾਨਕ ਸਿੱਖ ਗੁਰਦੁਆਰੇ ਦੇ ਬਾਹਰ ਨਿੱਝਰ ਦੀ ਹੱਤਿਆ ਕਰ ਦਿੱਤੀ ਸੀ।ਕੈਨੇਡੀਅਨ ਪ੍ਰਧਾਨ ਮੰਤਰੀ ਟਰੂਡੋ ਨੇ ਦੋਸ਼ ਲਾਏ ਸਨ ਅਤੇ ਜਾਂਚ ਵਿੱਚ ਭਾਰਤ ਤੋਂ ਸਹਿਯੋਗ ਦੀ ਮੰਗ ਕੀਤੀ ਸੀ। ਹਾਲਾਂਕਿ ਭਾਰਤ ਨਿੱਝਰ ਦੇ ਕਤਲ ਵਿੱਚ ਕਿਸੇ ਵੀ ਤਰ੍ਹਾਂ ਦੀ ਸ਼ਮੂਲੀਅਤ ਤੋਂ ਇਨਕਾਰ ਕਰਦਾ ਰਿਹਾ ਹੈ। ਨਿੱਝਰ ਕਤਲ ਕੇਸ ਵਿੱਚ ਕੈਨੇਡਾ ਨੇ ਕਈ ਗ੍ਰਿਫ਼ਤਾਰੀਆਂ ਕੀਤੀਆਂ ਹਨ। ਪਿਛਲੇ ਮਹੀਨੇ ਹੀ ਚੌਥੀ ਗ੍ਰਿਫ਼ਤਾਰੀ ਹੋਈ ਸੀ, ਜਿਸ ਬਾਰੇ ਵਿਦੇਸ਼ ਮੰਤਰੀ ਐਸ ਜੈਸ਼ੰਕਰ ਨੇ ਕਿਹਾ ਸੀ ਕਿ ਭਾਰਤ ਨੂੰ ਇਸ ਮਾਮਲੇ ਵਿੱਚ ਕਦੇ ਵੀ ਅਜਿਹਾ ਕੁਝ ਨਹੀਂ ਮਿਲਿਆ ਜੋ ਜਾਂਚ ਏਜੰਸੀਆਂ ਦੇ ਕੰਮ ਆ ਸਕੇ। ਜੈਸ਼ੰਕਰ ਨੇ ਕਿਹਾ ਸੀ, 'ਸਾਨੂੰ ਕਦੇ ਵੀ ਅਜਿਹਾ ਕੁਝ ਨਹੀਂ ਮਿਲਿਆ ਜੋ ਸਾਡੀਆਂ ਏਜੰਸੀਆਂ ਦੀ ਜਾਂਚ ਲਈ ਖਾਸ ਅਤੇ ਉਪਯੋਗੀ ਹੋਵੇ। ਮੈਨੂੰ ਨਹੀਂ ਪਤਾ ਕਿ ਪਿਛਲੇ ਕੁਝ ਦਿਨਾਂ ਵਿੱਚ ਇਸ ਸਬੰਧ ਵਿੱਚ ਕੁਝ ਨਵਾਂ ਹੋਇਆ ਹੈ। ਜੈਸ਼ੰਕਰ ਨੇ ਕਿਹਾ ਕਿ ਜੇਕਰ ਕੈਨੇਡਾ ਕੋਲ ਭਾਰਤ ਨਾਲ ਸਬੰਧਤ ਕਿਸੇ ਵੀ ਹਿੰਸਾ ਨਾਲ ਸਬੰਧਤ ਕੋਈ ਸਬੂਤ ਹੈ ਤਾਂ ਅਸੀਂ ਜਾਂਚ ਲਈ ਤਿਆਰ ਹਾਂ। ਕੈਨੇਡਾ 'ਚ ਵੀ ਭਾਰਤ ਖਿਲਾਫ ਖਾਲਿਸਤਾਨ ਪੱਖੀ ਪ੍ਰਦਰਸ਼ਨ ਹੋਏ ਹਨ, ਜਿਸ 'ਤੇ ਕੈਨੇਡਾ ਦੀ ਸਰਕਾਰ ਚੁੱਪ ਹੈ।

ਅਮਰੀਕਾ ਨੇ ਸਫਲ ਚੋਣਾਂ ਲਈ ਭਾਰਤ ਸਰਕਾਰ ਅਤੇ ਦੇਸ਼ ਦੇ ਲੋਕਾਂ ਦੀ ਕੀਤੀ ਸ਼ਲਾਘਾ

ਅਮਰੀਕਾ ਨੇ ਲੋਕ ਸਭਾ ਚੋਣਾਂ ਸਫਲਤਾਪੂਰਵਕ ਕਰਵਾਉਣ ਲਈ ਭਾਰਤ ਸਰਕਾਰ ਅਤੇ ਦੇਸ਼ ਦੇ ਲੋਕਾਂ ਦੀ ਸ਼ਲਾਘਾ ਕੀਤੀ ਹੈ। ਨੈਸ਼ਨਲ ਡੈਮੋਕ੍ਰੈਟਿਕ ਅਲਾਇੰਸ (ਐੱਨ. ਡੀ. ਏ.) ਨੇ ਲੋਕ ਸਭਾ ਲਈ ਬਹੁਮਤ ਦਾ ਅੰਕੜਾ ਪਾਰ ਕਰ ਲਿਆ ਹੈ ਅਤੇ ਪ੍ਰਧਾਨ ਮੰਤਰੀ ਨਰਿੰਦਰ ਮੋਦੀ ਲਗਾਤਾਰ ਤੀਜੀ ਵਾਰ ਸਰਕਾਰ ਬਣਾਉਣ ਜਾ ਰਹੇ ਹਨ। ਹਾਲਾਂਕਿ 3 ਹਿੰਦੀ ਬੋਲਦੇ ਸੂਬਿਆਂ 'ਚ ਭਾਜਪਾ ਨੇ ਵੱਡੀ ਗਿਣਤੀ 'ਚ ਸੀਟਾਂ ਗੁਆ ਦਿੱਤੀਆਂ ਹਨ। ਭਾਰਤੀ ਚੋਣ ਕਮਿਸ਼ਨ ਨੇ ਲੋਕ ਸਭਾ ਦੇ ਸਾਰੇ 543 ਹਲਕਿਆਂ ਦੇ ਅੰਤਿਮ ਨਤੀਜੇ ਜਾਰੀ ਕਰ ਦਿੱਤੇ ਹਨ, ਜਿਸ 'ਚ ਭਾਰਤੀ ਜਨਤਾ ਪਾਰਟੀ ਨੂੰ 240 ਸੀਟਾਂ ਅਤੇ ਕਾਂਗਰਸ ਨੂੰ 99 ਸੀਟਾਂ 'ਤੇ ਜੇਤੂ ਕਰਾਰ ਦਿੱਤਾ ਗਿਆ ਹੈ।

ਵਿਦੇਸ਼ ਵਿਭਾਗ ਦੇ ਬੁਲਾਰੇ ਮੈਥਿਊ ਮਿਲਰ ਨੇ ਕਿਹਾ ਕਿ ਅਸੀਂ ਅਮਰੀਕਾ ਵੱਲੋਂ ਭਾਰਤ ਸਰਕਾਰ ਅਤੇ ਵੋਟਰਾਂ ਨੂੰ ਅਜਿਹੀ ਵੱਡੀ ਚੋਣ ਦਾ ਸਫਲ ਆਯੋਜਨ ਕਰਨ ਅਤੇ ਇਸ ਦਾ ਹਿੱਸਾ ਬਣਨ ਲਈ ਵਧਾਈ ਦਿੰਦੇ ਹਾਂ। ਉਹ ਭਾਰਤ 'ਚ ਲੋਕ ਸਭਾ ਚੋਣਾਂ ਸਬੰਧੀ ਪੁੱਛੇ ਇਕ ਸਵਾਲ ਦਾ ਜਵਾਬ ਦੇ ਰਹੇ ਸਨ। ਉਨ੍ਹਾਂ ਨੇ ਅਮਰੀਕਾ ਸਮੇਤ ਪੱਛਮੀ ਦੇਸ਼ਾਂ ਵੱਲੋਂ ਭਾਰਤੀ ਚੋਣਾਂ 'ਚ ਦਖਲਅੰਦਾਜ਼ੀ ਸਬੰਧੀ ਸਾਰੀਆਂ ਰਿਪੋਰਟਾਂ ਦਾ ਵੀ ਖੰਡਨ ਕੀਤਾ। ਇਸ ਦੇ ਨਾਲ ਹੀ ਅਮਰੀਕਾ 'ਚ ਭਾਰਤ-ਕੇਂਦ੍ਰਿਤ ਵਪਾਰ ਅਤੇ ਕਾਰੋਬਾਰੀ ਸਮੂਹ 'ਦ ਬੋਰਡ ਆਫ ਯੂ. ਐੱਸ.-ਇੰਡੀਆ ਸਟ੍ਰੈਟਜਿਕ ਪਾਰਟਨਰਸ਼ਿਪ ਫੋਰਮ' (ਯੂ. ਐੱਸ. ਆਈ. ਐੱਸ. ਪੀ. ਐੱਫ.) ਨੇ ਮੰਗਲਵਾਰ ਨੂੰ ਕਿਹਾ ਕਿ ਸਾਡਾ ਸੰਗਠਨ 2024 'ਚ ਨੈਸ਼ਨਲ ਡੈਮੋਕ੍ਰੈਟਿਕ ਅਲਾਇੰਸ (ਐੱਨ. ਡੀ. ਏ.) ਨੂੰ ਲਗਾਤਾਰ ਤੀਜੀ ਵਾਰ ਇਤਿਹਾਸਕ ਜਿੱਤ ਲਈ ਵਧਾਈ ਦਿੰਦਾ ਹੈ।ਯੇਰੂਸ਼ਲਮ : ਇਜ਼ਰਾਈਲ ਦੇ ਪ੍ਰਧਾਨ ਮੰਤਰੀ ਬੈਂਜਾਮਿਨ ਨੇਤਨਯਾਹੂ ਨੇ ਭਾਰਤ 'ਚ ਆਮ ਚੋਣਾਂ 'ਚ ਭਾਜਪਾ ਦੀ ਜਿੱਤ 'ਤੇ ਆਪਣੇ ਹਮਰੁਤਬਾ ਨਰਿੰਦਰ ਮੋਦੀ ਨੂੰ ਵਧਾਈ ਦਿੱਤੀ ਅਤੇ ਉਮੀਦ ਪ੍ਰਗਟਾਈ ਕਿ ਭਾਰਤ-ਇਜ਼ਰਾਈਲ ਸਬੰਧ 'ਨਵੀਆਂ ਉਚਾਈਆਂ' ਤੱਕ ਪਹੁੰਚਣਗੇ। ਨੇਤਨਯਾਹੂ ਨੇ ਸੋਸ਼ਲ ਮੀਡੀਆ ਪਲੇਟਫਾਰਮ 'ਐਕਸ' 'ਤੇ ਕਿਹਾ 'ਪ੍ਰਧਾਨ ਮੰਤਰੀ ਨਰਿੰਦਰ ਮੋਦੀ ਨੂੰ ਚੋਣਾਂ 'ਚ ਉਨ੍ਹਾਂ ਦੀ ਸਫਲਤਾ 'ਤੇ ਵਧਾਈ। ਮੇਰੀ ਇੱਛਾ ਹੈ ਕਿ ਭਾਰਤ ਅਤੇ ਇਜ਼ਰਾਈਲ ਦੀ ਦੋਸਤੀ ਲਗਾਤਾਰ ਨਵੀਆਂ ਉਚਾਈਆਂ ਵੱਲ ਵਧਦੀ ਰਹੇ। ਵਧਾਈਆਂ। 1992 'ਚ ਦੋਵਾਂ ਦੇਸ਼ਾਂ ਦੇ ਕੂਟਨੀਤਕ ਸਬੰਧਾਂ ਦੀ ਸਥਾਪਨਾ ਤੋਂ ਬਾਅਦ ਮੋਦੀ ਇਜ਼ਰਾਈਲ ਦਾ ਦੌਰਾ ਕਰਨ ਵਾਲੇ ਪਹਿਲੇ ਭਾਰਤੀ ਪ੍ਰਧਾਨ ਮੰਤਰੀ ਸਨ।

ਭਿਆਨਕ ਅੱਗ ਕਾਰਨ 1300 ਕਰੋੜ ਦੀ ਲਾਗਤ ਨਾਲ ਬਣੀ ਇਮਾਰਤ ਪੂਰੀ ਤਰ੍ਹਾਂ ਤਬਾਹ

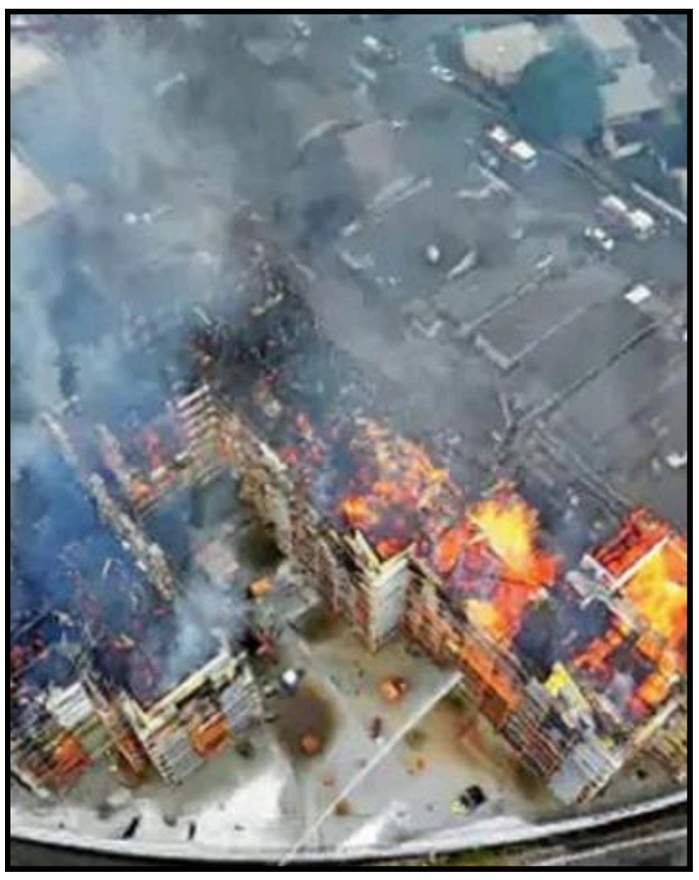

ਬੀਤੇ ਦਿਨ ਅਮਰੀਕਾ ਦੇ ਕੈਲੀਫੋਰਨੀਆ ਸੂਬੇ ਦੇ ਰੈਂਡਵੁੱਡ ਸਿਟੀ ਵਿੱਚ ਇੱਕ ਨਿਰਮਾਣ ਅਧੀਨ ਵੱਡੀ ਇਮਾਰਤ ਵਿੱਚ ਅੱਗ ਲੱਗ ਗਈ। ਇਹ ਭਿਆਨਕ ਅੱਗ ਨੇੜਲੀਆਂ ਕਈ ਇਮਾਰਤਾਂ ਵਿੱਚ ਫੈਲ ਗਈ। ਅੱਗ ਲੱਗਣ ਕਾਰਨ 1300 ਕਰੋੜ ਦੀ ਲਾਗਤ ਨਾਲ ਬਣ ਰਹੀ ਇਮਾਰਤ ਪੂਰੀ ਤਰ੍ਹਾਂ ਤਬਾਹ ਹੋ ਗਈ।ਸਾਵਧਾਨੀ ਦੇ ਤੌਰ 'ਤੇ ਪ੍ਰਸ਼ਾਸਨ ਨੇ ਪੈਸਿਫਿਕ ਐਵੇਨਿਊ ਅਤੇ ਕੇਲਵਿਨ ਐਵੇਨਿਊ ਸਮੇਤ ਪੂਰੇ ਦੋ ਕਿਲੋਮੀਟਰ ਦੇ ਖੇਤਰ ਨੂੰ ਖਾਲੀ ਕਰਵਾ ਲਿਆ ਅਤੇ ਲੋਕਾਂ ਨੂੰ ਸੁਰੱਖਿਅਤ ਥਾਂ 'ਤੇ ਸ਼ਿਫਟ ਕੀਤਾ ਗਿਆ। ਤੇਜ਼ ਹਵਾਵਾਂ ਕਾਰਨ ਅੱਗ 'ਤੇ ਕਾਬੂ ਪਾਉਣ ਲਈ ਫਾਇਰ ਬ੍ਰਿਗੇਡ ਦੀ ਟੀਮ ਨੂੰ ਕਾਫੀ ਮੁਸ਼ੱਕਤ ਕਰਨੀ ਪਈ। ਅੱਗ ਕਾਰਨ ਟਰਾਂਸਪੋਰਟ ਸੇਵਾਵਾਂ ਨੂੰ ਵੀ ਇੱਥੇ ਮੁਅੱਤਲ ਕਰਨਾ ਪਿਆ।

ਦੋਸ਼ੀ ਠਹਿਰਾਏ ਜਾਣ ਤੋਂ ਬਾਅਦ ਡੋਨਾਲਡ ਟਰੰਪ ਦੇ ਬੰਦੂਕ ਰੱਖਣ ਦੇ ਲਾਇਸੈਂਸ ਨੂੰ ਰੱਦ ਕਰਨ ਦੀ ਤਿਆਰੀ

ਨਿਊਯਾਰਕ ਸਿਟੀ ਪੁਲਸ ਵਿਭਾਗ ਸਾਬਕਾ ਰਾਸ਼ਟਰਪਤੀ ਡੋਨਾਲਡ ਟਰੰਪ ਦੇ ਬੰਦੂਕ ਰੱਖਣ ਦੇ ਲਾਇਸੈਂਸ ਨੂੰ ਰੱਦ ਕਰਨ ਦੀ ਤਿਆਰੀ ਕਰ ਰਿਹਾ ਹੈ। ਇੱਕ ਸੀਨੀਅਰ ਪੁਲਸ ਅਧਿਕਾਰੀ ਨੇ ਮੀਡੀਏ ਨੂੰ ਇਹ ਜਾਣਕਾਰੀ ਦਿੱਤੀ। ਅਧਿਕਾਰੀ ਨੇ ਦੱਸਿਆ ਕਿ ਟਰੰਪ 'ਤੇ ਨਿਊਯਾਰਕ ਵਿੱਚ ਅਪਰਾਧਿਕ ਦੋਸ਼ਾਂ ਵਿੱਚ ਦੋਸ਼ ਲੱਗਣ ਤੋਂ ਬਾਅਦ 1 ਅਪ੍ਰੈਲ, 2023 ਨੂੰ ਉਸ ਦਾ ਨਿਊਯਾਰਕ ਦਾ ਕੈਰੀ ਲਾਇਸੈਂਸ ਚੁੱਪ-ਚਾਪ ਮੁਅੱਤਲ ਕਰ ਦਿੱਤਾ ਗਿਆ ਸੀ। ਅਧਿਕਾਰੀ ਨੇ ਅੱਗੇ ਕਿਹਾ ਕਿ ਤਿੰਨ ਪਿਸਤੌਲਾਂ ਵਿੱਚੋਂ ਦੋ ਜਿਨ੍ਹਾਂ ਨੂੰ ਉਸ ਨਾਲ ਲਿਜਾਣ ਲਈ ਲਾਇਸੈਂਸ ਦਿੱਤਾ ਗਿਆ ਸੀ, 31 ਮਾਰਚ, 2023 ਨੂੰ ਨਿਊਯਾਰਕ ਪੁਲਸ ਡਿਪਾਰਟਮੈਂਟ ਨੂੰ ਸੌਂਪ ਦਿੱਤਾ ਗਿਆ ਸੀ ਅਤੇ ਟਰੰਪ ਦੇ ਲਾਇਸੈਂਸ 'ਤੇ ਸੂਚੀਬੱਧ ਤੀਜੀ ਬੰਦੂਕ "ਕਾਨੂੰਨੀ ਤੌਰ 'ਤੇ ਫਲੋਰੀਡਾ ਵਿੱਚ ਭੇਜ ਦਿੱਤੀ ਗਈ ਸੀ।

ਲੰਘੀ 30 ਮਈ, 2024 ਨੂੰ ਟਰੰਪ ਨੂੰ 34 ਅਪਰਾਧਾਂ ਲਈ ਦੋਸ਼ੀ ਠਹਿਰਾਏ ਜਾਣ ਤੋਂ ਬਾਅਦ ਉਹ ਕਈ ਰਾਜ ਅਤੇ ਸੰਘੀ ਕਾਨੂੰਨਾਂ ਦੀ ਉਲੰਘਣਾ ਕਰ ਸਕਦਾ ਹੈ। ਜੇਕਰ ਉਸ ਕੋਲ ਅਜੇ ਵੀ ਫਲੋਰਿਡਾ ਵਿੱਚ ਉਹ ਤੀਜੀ ਬੰਦੂਕ ਹੈ। ਇਹ ਪਤਾ ਲਗਾਉਣ ਲਈ ਟਰੰਪ ਦੇ ਨੁਮਾਇੰਦਿਆਂ ਤੱਕ ਪਹੁੰਚ ਕੀਤੀ ਹੈ ਕਿ ਕੀ ਉਸ ਕੋਲ ਫਲੋਰੀਡਾ ਵਿੱਚ ਅਜੇ ਵੀ ਬੰਦੂਕ ਹੈ ਜਾਂ ਨਹੀਂ। ਇੱਕ ਦੋਸ਼ੀ ਅਪਰਾਧੀ ਦੁਆਰਾ ਹਥਿਆਰ ਰੱਖਣਾ ਇੱਕ ਸੰਘੀ ਅਪਰਾਧ ਮੰਨਿਆ ਜਾਂਦਾ ਹੈ। ਸੀਨੀਅਰ ਪੁਲਸ ਅਧਿਕਾਰੀ ਨੇ ਕਿਹਾ ਕਿ ਨਿਊਯਾਰਕ ਪੁਲਸ ਡਿਪਾਰਟਮੈਂਟ ਦਾ ਲੀਗਲ ਬਿਊਰੋ ਆਪਣੀ ਜਾਂਚ ਪੂਰੀ ਕਰੇਗਾ, ਜਿਸ ਨਾਲ ਉਸਦਾ ਲਾਇਸੈਂਸ ਰੱਦ ਹੋ ਸਕਦਾ ਹੈ। ਟਰੰਪ ਲਾਇਸੈਂਸ ਰੱਦ ਕਰਨ ਨੂੰ ਚੁਣੌਤੀ ਦੇਣ ਵਾਲੀ ਸੁਣਵਾਈ ਦੀ ਮੰਗ ਵੀ ਕਰ ਸਕਦੇ ਹਨ। ਕਈ ਕਾਨੂੰਨ ਲਾਗੂ ਕਰਨ ਵਾਲੇ ਸਰੋਤਾਂ ਅਨੁਸਾਰ ਟਰੰਪ ਕੋਲ ਇੱਕ ਦਹਾਕੇ ਤੋਂ ਵੱਧ ਸਮੇਂ ਤੋਂ ਇੱਕ ਛੁਪੇ ਹੋਏ ਹਥਿਆਰ ਰੱਖਣ ਲਈ ਨਿਊਯਾਰਕ ਪੁਲਸ ਡਿਪਾਰਟਮੈਂਟ ਤੋਂ ਇੱਕ ਲਾਇਸੈਂਸ ਹਾਸਲ ਸੀ ਪਰ ਕਿਉਂਕਿ ਟਰੰਪ ਦੀ ਅਰਜ਼ੀ ਗੁਪਤ ਦੀ ਬੇਨਤੀ ਦੇ ਨਾਲ ਆਈ ਸੀ, ਉਸ ਨੂੰ ਨਿਊਯਾਰਕ ਪੁਲਸ ਡਿਪਾਰਟਮੈਂਟ ਦੇ ਦਿਸ਼ਾ-ਨਿਰਦੇਸ਼ਾਂ ਅਨੁਸਾਰ ਜਨਤਕ ਰਿਕਾਰਡਾਂ ਦੀਆਂ ਬੇਨਤੀਆਂ ਤੋਂ ਛੋਟ ਹੈ। ਅਤੇ ਇਹ ਨਿਊਯਾਰਕ ਰਾਜ ਦਾ ਕਾਨੂੰਨ ਹੈ। ਟਰੰਪ ਦੇ ਕੈਰੀ ਲਾਇਸੈਂਸ ਦੀ ਮੁਅੱਤਲੀ ਅਤੇ ਬਕਾਇਆ ਰੱਦ ਹੋਣ ਦਾ ਸੁਝਾਅ ਹੈ ਕਿ ਉਸਨੇ ਆਪਣੇ ਰਾਸ਼ਟਰਪਤੀ ਦੇ ਕਾਰਜਕਾਲ ਦੇ ਪੂਰੇ ਸਮੇਂ ਅਤੇ ਇਸ ਤੋਂ ਬਾਅਦ ਮਾਰਚ 2023 ਵਿੱਚ ਵਪਾਰਕ ਰਿਕਾਰਡਾਂ ਨੂੰ ਜਾਅਲੀ ਕਰਨ ਲਈ ਕਈ ਸੰਗੀਨ ਅਪਰਾਧਾਂ ਦੇ ਦੋਸ਼ ਲਗਾਏ ਜਾਣ ਤੱਕ ਉਸਦੇ ਲਾਇਸੈਸ ਨੂੰ ਕਾਇਮ ਰੱਖਿਆ ਸੀ। ਉਂਝ ਵੀ ਸਾਬਕਾ ਰਾਸ਼ਟਰਪਤੀ ਹੋਣ ਦੇ ਨਾਤੇ ਟਰੰਪ ਨੂੰ ਫੁੱਲ ਟਾਈਮ ਯੂ. ਐਸ ਸੀਕਰੇਟ ਸਰਵਿਸ ਸੁਰੱਖਿਆ ਹੈ।

ਭਾਰਤੀ ਅਮਰੀਕੀ ਵਿਅਕਤੀ 'ਤੇ ਨਫ਼ਰਤੀ ਅਪਰਾਧ ਦਾ ਦੋਸ਼, ਜਲਦ ਹੋਵੇਗੀ ਸਜ਼ਾ

ਟੈਕਸਾਸ ਵਿਚ ਇਕ ਭਾਰਤੀ-ਅਮਰੀਕੀ ਵਿਅਕਤੀ 'ਤੇ ਸੰਘੀ ਨਫਰਤ ਅਪਰਾਧ ਅਤੇ ਸਿੱਖਾਂ ਨਾਲ ਜੁੜੀ ਇਕ ਗੈਰ-ਲਾਭਕਾਰੀ ਸੰਸਥਾ ਦੇ ਕਰਮਚਾਰੀਆਂ ਖ਼ਿਲਾਫ਼ ਧਮਕੀ ਭਰੇ ਸੰਦੇਸ਼ ਭੇਜਣ ਦਾ ਦੋਸ਼ ਲਗਾਇਆ ਗਿਆ ਹੈ। ਨਿਆਂ ਵਿਭਾਗ ਨੇ ਇੱਕ ਬਿਆਨ ਵਿੱਚ ਕਿਹਾ ਕਿ ਭੂਸ਼ਣ ਅਥਲੇ (48) ਨੂੰ ਖਤਰਨਾਕ ਹਥਿਆਰ ਦੀ ਵਰਤੋਂ ਕਰਨ ਦੀ ਧਮਕੀ ਦੇ ਕੇ ਸੰਘੀ ਤੌਰ 'ਤੇ ਸੁਰੱਖਿਅਤ ਗਤੀਵਿਧੀਆਂ ਵਿੱਚ ਦਖਲ ਦੇਣ ਲਈ ਵੱਧ ਤ

ਮਸ਼ਹੂਰ ਅਦਾਕਾਰ ਧਰਮਿੰਦਰ ਲੱਤ ਦੀ ਟੁੱਟੀ ਹੱਡੀ

ਅਦਾਕਾਰ ਧਰਮਿੰਦਰ ਸਿੰਘ ਸੋਸ਼ਲ ਮੀਡੀਆ 'ਤੇ ਕਾਫ਼ੀ ਐਕਟਿਵ ਰਹਿੰਦੇ ਹਨ। ਆਪਣੀਆਂ ਫ਼ਿਲਮਾਂ ਨੂੰ ਲੈ ਕੇ ਸੁਰਖੀਆਂ 'ਚ ਰਹਿਣ ਵਾਲੇ ਅਦਾਕਾਰ ਸੋਸ਼ਲ ਮੀਡੀਆ 'ਤੇ ਆਪਣੇ ਫੈਨਜ਼ ਨਾਲ ਜੁੜੇ ਰਹਿੰਦੇ ਹਨ। ਕੁਝ ਸਮਾਂ ਪਹਿਲਾਂ ਹੀ ਉਨ੍ਹਾਂ ਨੇ ਇਕ ਵੀਡੀਓ ਸ਼ੇਅਰ ਕੀਤਾ ਹੈ, ਜਿਸ ਨੂੰ ਦੇਖਣ ਤੋਂ ਬਾਅਦ ਫੈਨਜ਼ ਦੀ ਚਿੰਤਾ ਵਧ ਗਈ ਹੈ। ਕਿਉਂਕਿ ਉਨ੍ਹਾਂ ਦੀ ਇਕ ਲੱਤ 'ਤੇ ਪਲਸਤਰ ਦਾ ਸਪੋਰਟਰ ਦਿਖਾਈ ਦੇ ਰਿਹਾ ਹੈ। ਹਾਲ ਹੀ 'ਚ ਧਰਮਿੰਦਰ ਨੇ ਕੁਝ ਅਜਿਹਾ ਸ਼ੇਅਰ ਕੀਤਾ, ਜਿਸ ਤੋਂ ਬਾਅਦ ਉਨ੍ਹਾਂ ਦੇ ਫੈਨਜ਼ ਨੂੰ ਲੱਗਦਾ ਹੈ ਕਿ ਉਨ੍ਹਾਂ ਦੀ ਲੱਤ 'ਤੇ ਪਲਸਤਰ ਚੜ੍ਹਿਆ ਹੈ।ਧਰਮਿੰਦਰ ਇਨ੍ਹੀਂ ਦਿਨੀਂ ਆਪਣੇ ਫਾਰਮ ਹਾਊਸ 'ਚ ਕੁਆਲਿਟੀ ਟਾਈਮ ਬਤੀਤ ਕਰ ਰਹੇ ਹਨ। ਵੀਡੀਓ ਸ਼ੇਅਰ ਕਰਕੇ ਉਨ੍ਹਾਂ ਨੇ ਫੈਨਜ਼ ਨੂੰ ਇਸ ਦੀ ਝਲਕ ਵੀ ਦਿੱਤੀ। ਪਰ ਚਿੰਤਾ ਵਾਲੀ ਗੱਲ ਇਹ ਹੈ ਕਿ ਉਨ੍ਹਾਂ ਦੀ ਸੱਜੀ ਲੱਤ 'ਤੇ ਫਰੈਕਚਰ ਨਜ਼ਰ ਆ ਰਿਹਾ ਹੈ, ਜਿਸ ਨੂੰ ਦੇਖ ਕੇ ਫੈਨਜ਼ ਵੀ ਚਿੰਤਾ 'ਚ ਹਨ ਅਤੇ ਪੁੱਛ ਰਹੇ ਹਨ ਕਿ ਉਨ੍ਹਾਂ ਨੂੰ ਕੀ ਹੋਇਆ ਹੈ ਅਤੇ ਉਨ੍ਹਾਂ ਨੂੰ ਇਹ ਸੱਟ ਕਿਵੇਂ ਲੱਗੀ। ਧਰਮਿੰਦਰ ਦੁਆਰਾ ਸ਼ੇਅਰ ਕੀਤੀ ਗਈ ਵੀਡੀਓ 'ਚ ਉਹ ਸਲੇਟੀ ਰੰਗ ਦੀ ਸਵੈਟ ਸ਼ਰਟ ਅਤੇ ਨੀਲੇ ਰੰਗ ਦਾ ਪਜਾਮੇ 'ਚ ਦਿਖਾਈ ਦੇ ਰਹੇ ਹਨ। ਵੀਡੀਓ ਦੇ ਨਾਲ ਉਨ੍ਹਾਂ ਨੇ ਕੈਪਸ਼ਨ ਲਿਖਿਆ ਹੈ- 'ਜ਼ਖਮੀ ਸ਼ੇਰ....ਬਿਜੀ ਅਗੇਨ।'ਅਦਾਕਾਰ ਨੂੰ ਇਸ ਹਾਲਤ 'ਚ ਦੇਖ ਕੇ ਫੈਨਜ਼ ਡਰ ਗਏ। ਪ੍ਰਸ਼ੰਸਕ ਪੁੱਛ ਰਹੇ ਹਨ ਕਿ ਕੀ ਇਹ ਸੱਟ ਪੁਰਾਣੀ ਹੈ ਜਾਂ ਲੱਤ ਦੀ ਹੱਡੀ ਟੁੱਟ ਗਈ ਹੈ। ਇਕ ਯੂਜ਼ਰ ਨੇ ਲਿਖਿਆ- 'ਸਰ ਜੀ, ਤੁਹਾਨੂੰ ਕੀ ਹੋਇਆ? ਕੀ ਤੁਸੀਂ ਹੁਣ ਠੀਕ ਹੋ? ਇੱਕ ਹੋਰ ਨੇ ਲਿਖਿਆ - 'ਸ਼ੇਰ ਚਾਹੇ ਕਿੰਨਾ ਵੀ ਵੱਡਾ ਹੋ ਜਾਵੇ ਪਰ ਰਾਜ ਹਮੇਸ਼ਾ ਉਨ੍ਹਾਂ ਦਾ ਹੀ ਰਹੇਗਾ।'

ਫ਼ਿਲਮ ਨਿਰਮਾਤਾ ਰਾਜ ਗਰੋਵਰ ਦਾ ਦਿਹਾਂਤ

ਹਾਲ ਹੀ 'ਚ ਮਨੋਰੰਜਨ ਜਗਤ ਤੋਂ ਇਕ ਬੁਰੀ ਖਬਰ ਸਾਹਮਣੇ ਆਈ ਹੈ। ਮਸ਼ਹੂਰ ਫ਼ਿਲਮਕਾਰ ਰਾਜ ਗਰੋਵਰ ਇਸ ਦੁਨੀਆ 'ਚ ਨਹੀਂ ਰਹੇ। ਓਲਡ ਬ੍ਰਿਜ ਨਿਊਜਰਸੀ (ਅਮਰੀਕਾ) ਵਿਖੇ ਮੰਗਲਵਾਰ 4 ਜੂਨ ਨੂੰ ਉਨ੍ਹਾਂ ਦੀ ਮੌਤ ਹੋ ਗਈ। ਉਹ 87 ਸਾਲ ਦੀ ਉਮਰ 'ਚ ਇਸ ਦੁਨੀਆਂ ਨੂੰ ਅਲਵਿਦਾ ਕਹਿ ਗਏ ਹਨ। ਰਾਜ ਦੇ ਜਾਣ ਨਾਲ ਉਨ੍ਹਾਂ ਦੇ ਪ੍ਰਸ਼ੰਸਕਾਂ, ਨਜ਼ਦੀਕੀ ਦੋਸਤਾਂ ਅਤੇ ਰਿਸ਼ਤੇਦਾਰਾਂ ਨੂੰ ਵੱਡਾ ਸਦਮਾ ਲੱਗਾ ਹੈ। ਰਾਜ ਗਰੋਵਰ ਦੀ ਮੌਤ ਕਿਸੇ ਬੀਮਾਰੀ ਕਾਰਨ ਨਹੀਂ ਹੋਈ ਹੈ। ਉਹ ਆਪਣੇ ਪਿੱਛੇ ਪਰਿਵਾਰ ਅਤੇ ਬੱਚੇ ਛੱਡ ਗਏ ਹਨ। ਕੰਮ ਦੀ ਗੱਲ ਕਰੀਏ ਤਾਂ ਰਾਜ ਗਰੋਵਰ ਨੇ ਅਨਿਲ ਕਪੂਰ, ਅੰਮ੍ਰਿਤਾ ਸਿੰਘ ਅਤੇ ਸਮਿਤਾ ਪਾਟਿਲ ਸਟਾਰਰ ਫ਼ਿਲਮ 'ਠਿਕਾਣਾ' 'ਚ ਕੰਮ ਕੀਤਾ ਸੀ। ਰਾਜ ਗਰੋਵਰ ਦੁਆਰਾ ਪ੍ਰੋਡਿਊਸ ਫ਼ਿਲਮ 'ਠਿਕਾਣਾ' ਦਾ ਨਿਰਦੇਸ਼ਨ ਮਹੇਸ਼ ਭੱਟ ਨੇ ਕੀਤਾ ਸੀ। ਫ਼ਿਲਮਾਂ ਤੋਂ ਇਲਾਵਾ ਰਾਜ ਗਰੋਵਰ ਲਿਖਣ ਦੇ ਵੀ ਸ਼ੌਕੀਨ ਸਨ। ਉਨ੍ਹਾਂ ਨੇ 'ਦਿ ਲੈਜੈਂਡਜ਼ ਆਫ ਬਾਲੀਵੁੱਡ' ਨਾਂ ਦੀ ਕਿਤਾਬ ਲਿਖੀ ਹੈ।

ਮੋਦੀ ਦੇ ਤੀਜੀ ਵਾਰ PM ਬਣਨ 'ਤੇ ਬਾਗੋ-ਬਾਗ ਹੋਈ ਇਹ ਗਾਇਕਾ

ਭਾਜਪਾ ਆਗੂ ਨਰਿੰਦਰ ਮੋਦੀ ਤੀਜੀ ਵਾਰ ਭਾਰਤ ਦੇ ਪ੍ਰਧਾਨ ਮੰਤਰੀ ਵਜੋਂ ਮੁੜ ਚੁਣੇ ਗਏ ਹਨ, ਜਿੱਥੇ ਉਨ੍ਹਾਂ ਦੀ ਪਾਰਟੀ ਦੇ ਵਰਕਰਾਂ ਅਤੇ ਸਮਰਥਕਾਂ ਨੇ ਭਾਰਤ 'ਚ ਜਸ਼ਨਾਂ ਦੀ ਅਗਵਾਈ ਕੀਤੀ, ਉੱਥੇ ਅਮਰੀਕੀ ਗਾਇਕਾ ਅਤੇ ਅਦਾਕਾਰਾ ਮੈਰੀ ਮਿਲਬੇਨ ਨੇ ਵੀ ਪ੍ਰਧਾਨ ਮੰਤਰੀ ਨੂੰ ਜਿੱਤ ਦੀ ਵਧਾਈ ਦਿੱਤੀ। ਗਾਇਕਾ ਨੇ ਆਪਣੇ ਐਕਸ ਅਕਾਊਂਟ 'ਤੇ ਇਕ ਵੀਡੀਓ ਪੋਸਟ ਕੀਤੀ ਹੈ, ਜਿਸ ਨਾਲ ਉਸ ਨੇ ਕਿਹਾ - ਤੁਹਾਨੂੰ ਨਾ ਸਿਰਫ਼ ਲੋਕਾਂ ਦੁਆਰਾ ਚੁਣਿਆ ਗਿਆ ਹੈ ਸਗੋਂ ਪ੍ਰਮਾਤਮਾ ਦੁਆਰਾ ਵੀ ਚੁਣਿਆ ਗਿਆ ਹੈ। ਉਸ ਨੇ ਉਨ੍ਹਾਂ ਨੂੰ 'ਨਵੇਂ ਭਾਰਤ' ਦੀ ਸ਼ੁਰੂਆਤ ਕਰਨ ਲਈ ਰੱਬ ਦਾ ਰਾਜਦੂਤ ਅਤੇ ਲੋਕਾਂ ਦੀ ਆਵਾਜ਼ ਬਣਨ ਦੀ ਅਪੀਲ ਕੀਤੀ।

4 ਸਾਲ ਦੀ ਉਮਰ 'ਚ ਨੇਹਾ ਕੱਕੜ ਨੇ ਸ਼ੁਰੂ ਕੀਤਾ ਸੀ ਜਾਗਰਣ 'ਚ ਗਾਉਣਾ, ਅੱਜ ਹੈ ਬਾਲੀਵੁੱਡ ਦੀ ਮਸ਼ਹੂਰ ਸਿੰਗਰ

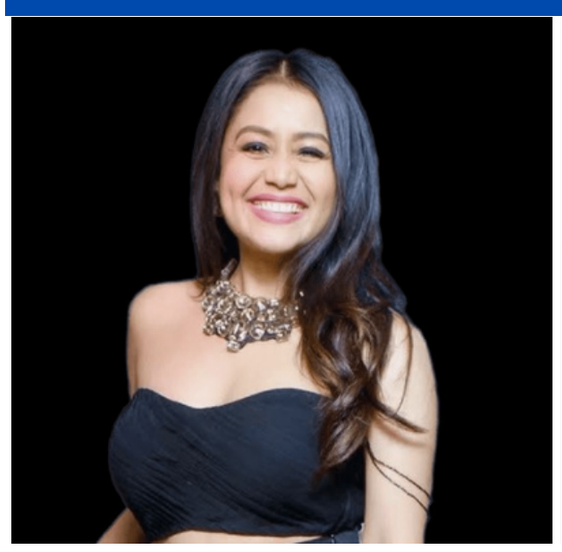

ਬਾਲੀਵੁੱਡ ਮਸ਼ਹੂਰ ਸਿੰਗਰ ਨੇਹਾ ਕੱਕੜ ਦਾ 35ਵਾਂ ਜਨਮਦਿਨ ਮਨਾਂ ਰਹੀ ਹੈ। 6 ਜੂਨ 1988 ਨੂੰ ਰਿਸ਼ੀਕੇਸ਼, ਉੱਤਰਾਖੰਡ 'ਚ ਪੈਦਾ ਹੋਈ ਨੇਹਾ ਕੱਕੜ ਦੀ ਪਰਿਵਾਰਕ ਹਾਲਤ ਬਹੁਤ ਖਰਾਬ ਸੀ, ਉਸ ਕੋਲ ਆਪਣੀਆਂ ਨਿੱਜੀ ਜ਼ਰੂਰਤਾਂ ਨੂੰ ਪੂਰਾ ਕਰਨ ਲਈ ਪੈਸੇ ਨਹੀਂ ਸਨ। ਉਨ੍ਹਾਂ ਦਾ ਬਚਪਨ ਬੇਹੱਦ ਗਰੀਬੀ 'ਚ ਬੀਤਿਆ। ਨੇਹਾ ਨੇ ਇਕ ਇੰਟਰਵਿਊ 'ਚ ਦੱਸਿਆ ਸੀ ਕਿ ਉਸ ਦੇ ਪਿਤਾ ਘਰ ਦਾ ਖਰਚਾ ਪੂਰਾ ਕਰਨ ਲਈ ਸਕੂਲ ਦੇ ਬਾਹਰ ਸਮੋਸੇ ਵੇਚਦੇ ਸਨ, ਜਿਸ ਕਾਰਨ ਸਕੂਲੀ ਬੱਚੇ ਉਸ ਨੂੰ ਤੰਗ ਕਰਦੇ ਸਨ। ਇੰਨਾ ਹੀ ਨਹੀਂ ਘਰੇਲੂ ਜ਼ਰੂਰਤਾਂ ਦੀ ਪੂਰਤੀ ਲਈ ਨੇਹਾ ਬਚਪਨ ਤੋਂ ਹੀ ਆਪਣੇ ਪਿਤਾ ਨਾਲ ਜਗਰਾਤੇ 'ਚ ਗਾਉਣ ਜਾਂਦੀ ਸੀ, ਤਾਂ ਜੋ ਪਰਿਵਾਰ ਦੀ ਆਰਥਿਕ ਹਾਲਤ 'ਚ ਸੁਧਾਰ ਹੋ ਸਕੇ। ਨੇਹਾ ਕੱਕੜ ਨੇ ਬਹੁਤ ਛੋਟੀ ਉਮਰ ਵਿੱਚ ਹੀ ਆਪਣੇ ਪਰਿਵਾਰ ਦੀ ਜ਼ਿੰਮੇਵਾਰੀ ਲੈਣੀ ਸ਼ੁਰੂ ਕਰ ਦਿੱਤੀ ਸੀ।ਜਦੋਂ ਨੇਹਾ ਕੱਕੜ 4 ਸਾਲ ਦੀ ਹੋ ਗਈ ਤਾਂ ਉਸਨੇ ਆਪਣੇ ਪਿਤਾ, ਵੱਡੇ ਭਰਾ ਟੋਨੀ ਕੱਕੜ ਅਤੇ ਵੱਡੀ ਭੈਣ ਸੋਨੂੰ ਕੱਕੜ ਦੇ ਨਾਲ ਜਾਗਰਣ 'ਚ ਸ਼ਾਮਲ ਹੋਣਾ ਸ਼ੁਰੂ ਕਰ ਦਿੱਤਾ। ਇਸ ਤੋਂ ਬਾਅਦ ਨੇਹਾ ਨੇ ਹੌਲੀ-ਹੌਲੀ ਗਾਇਕੀ 'ਚ ਕਦਮ ਰੱਖਿਆ। 2005 'ਚ 18 ਸਾਲ ਦੀ ਉਮਰ ਵਿੱਚ, ਨੇਹਾ ਇੰਡੀਅਨ ਆਈਡਲ ਸੀਜ਼ਨ 2 ਦੇ ਆਡੀਸ਼ਨ ਲਈ ਮੁੰਬਈ ਗਈ ਸੀ। ਕੁਝ ਐਪੀਸੋਡਾਂ ਤੋਂ ਬਾਅਦ, ਨੇਹਾ ਨੂੰ ਉਸ ਸ਼ੋਅ ਤੋਂ ਬਾਹਰ ਕਰ ਦਿੱਤਾ ਗਿਆ ਸੀ। 2008 ਤੱਕ ਸੰਘਰਸ਼ ਕਰਨ ਤੋਂ ਬਾਅਦ, ਨੇਹਾ ਨੂੰ ਪਹਿਲਾ ਮੌਕਾ ਮੀਟ ਬ੍ਰੋਸ ਨੇ ਦਿੱਤਾ, ਬਾਅਦ 'ਚ ਨੇਹਾ ਕੱਕੜ ਆਪਣੇ ਪੂਰੇ ਪਰਿਵਾਰ ਨਾਲ ਦਿੱਲੀ ਚਲੀ ਗਈ ਕਿਉਂਕਿ ਉਹ ਗਾਇਕੀ ਵਿੱਚ ਕਰੀਅਰ ਬਣਾਉਣਾ ਚਾਹੁੰਦੀ ਸੀ। ਨੇਹਾ ਨੇ ਆਪਣੇ ਭਰਾ ਅਤੇ ਭੈਣ ਨਾਲ ਧਾਰਮਿਕ ਸਥਾਨਾਂ 'ਤੇ ਗਾਉਣਾ ਸ਼ੁਰੂ ਕੀਤਾ, ਜਿਸ ਵਿਚ ਜਾਗਰਣ ਵੀ ਸ਼ਾਮਲ ਸੀ।ਨੇਹਾ ਕੱਕੜ ਨੇ ਹੁਣ ਤੱਕ ਹਿੰਦੀ, ਤਾਮਿਲ ਅਤੇ ਕੰਨੜ ਭਾਸ਼ਾਵਾਂ 'ਚ ਗੀਤ ਗਾਏ ਹਨ। ਅੱਜ, ਨੇਹਾ ਇੰਡਸਟਰੀ ਦੀ ਇੱਕ ਮਸ਼ਹੂਰ ਗਾਇਕਾ ਹੈ ਜੋ ਇੱਕ ਗੀਤ ਲਈ 10 ਲੱਖ ਰੁਪਏ ਚਾਰਜ ਕਰਦੀ ਹੈ। ਨੇਹਾ ਵਿਆਹਾਂ, ਇਵੈਂਟਾਂ ਅਤੇ ਰਿਐਲਿਟੀ ਸ਼ੋਅਜ਼ 'ਚ ਸ਼ਾਮਲ ਹੋਣ ਲਈ ਵੀ ਲੱਖਾਂ ਰੁਪਏ ਚਾਰਜ ਕਰਦੀ ਹੈ।ਸਾਲ 2020 ਵਿੱਚ, ਨੇਹਾ ਨੇ ਪੰਜਾਬੀ ਗਾਇਕ ਅਤੇ ਅਦਾਕਾਰ ਰੋਹਨਪ੍ਰੀਤ ਸਿੰਘ ਨਾਲ ਵਿਆਹ ਕੀਤਾ ਹੈ। ਨੇਹਾ ਖੁਸ਼ਹਾਲ ਵਿਆਹੁਤਾ ਜੀਵਨ ਬਤੀਤ ਕਰ ਰਹੀ ਹੈ ਅਤੇ ਇੰਸਟਾਗ੍ਰਾਮ 'ਤੇ ਤੁਸੀਂ ਦੇਖ ਸਕਦੇ ਹੋ ਕਿ ਉਹ ਆਪਣੇ ਪਤੀ ਨਾਲ ਫੋਟੋ ਸ਼ੇਅਰ ਕਰਦੀ ਰਹਿੰਦੀ ਹੈ।

ਯਾਮੀ ਗੌਤਮ-ਆਦਿਤਿਆ ਧਰ ਦੇ ਵਿਆਹ ਦੇ ਤਿੰਨ ਸਾਲ ਪੂਰੇ, ਜੋੜੇ ਨੇ ਇੱਕ ਦੂਜੇ ਨਾਲ ਖਾਸ ਤਸਵੀਰਾਂ ਕੀਤੀਆਂ ਸ਼ੇਅਰ

ਯਾਮੀ ਗੌਤਮ ਅਤੇ ਆਦਿਤਿਆ ਧਰ ਅੱਜ 4 ਜੂਨ ਨੂੰ ਆਪਣੇ ਵਿਆਹ ਦੀ ਤੀਜੀ ਵਰ੍ਹੇਗੰਢ ਮਨਾ ਰਹੇ ਹਨ। ਇਸ ਜੋੜੇ ਨੇ ਸਿਰਫ 18 ਲੋਕਾਂ ਦੀ ਮੌਜੂਦਗੀ 'ਚ ਕੋਰੋਨਾ ਦੇ ਦੌਰ 'ਚ ਚੋਰੀ-ਛਿਪੇ ਵਿਆਹ ਕਰਵਾ ਲਿਆ, ਜਿਸ ਦੀ ਖਬਰ ਕਿਸੇ ਨੂੰ ਵੀ ਨਹੀਂ ਸੀ। ਵਿਆਹ ਤੋਂ ਬਾਅਦ ਅਦਾਕਾਰਾ ਨੇ ਦੇਰ ਸ਼ਾਮ ਆਪਣੀਆਂ ਤਸਵੀਰਾਂ ਸ਼ੇਅਰ ਕਰਕੇ ਆਪਣੇ ਪ੍ਰਸ਼ੰਸਕਾਂ ਨੂੰ ਹੈਰਾਨ ਕਰ ਦਿੱਤਾ।ਇਸ ਖਾਸ ਮੌਕੇ 'ਤੇ ਜੋੜੇ ਨੇ ਸੋਸ਼ਲ ਮੀਡੀਆ 'ਤੇ ਫੋਟੋਆਂ ਸ਼ੇਅਰ ਕਰਕੇ ਇਕ ਦੂਜੇ ਨੂੰ ਆਪਣੀ ਵਰ੍ਹੇਗੰਢ ਦੀ ਵਧਾਈ ਦਿੱਤੀ। ਯਾਮੀ ਗੌਤਮ ਨੇ ਕੁਝ ਸਮਾਂ ਪਹਿਲਾਂ ਆਦਿਤਿਆ ਧਰ ਨਾਲ ਇਕ ਅਣਦੇਖੀ ਫੋਟੋ ਸ਼ੇਅਰ ਕੀਤੀ ਸੀ। ਇਹ ਫੋਟੋ ਉਸ ਦੀ ਫਿਲਮ ਆਰਟੀਕਲ 370 ਦੇ ਪ੍ਰਮੋਸ਼ਨ ਦੀ ਹੈ, ਜਦੋਂ ਉਹ ਗਰਭਵਤੀ ਸੀ। ਇਸ ਤਸਵੀਰ 'ਚ ਜੋੜਾ ਕੈਮਰੇ 'ਚ ਦੇਖ ਕੇ ਹੱਸਦਾ ਨਜ਼ਰ ਆ ਰਿਹਾ ਹੈ। ਇਸ ਤਸਵੀਰ 'ਚ ਯਾਮੀ ਦਾ ਬੇਬੀ ਬੰਪ ਵੀ ਸਾਫ ਨਜ਼ਰ ਆ ਰਿਹਾ ਹੈ। ਇਸ ਫੋਟੋ ਨੂੰ ਸ਼ੇਅਰ ਕਰਦੇ ਹੋਏ ਅਭਿਨੇਤਰੀ ਨੇ ਲਿਖਿਆ, ਹੈਪੀਸਟ 3 ਅਤੇ ਅਸਲ ਵਿੱਚ ਹੁਣ।

ਯਾਮੀ ਗੌਤਮ ਤੋਂ ਇਲਾਵਾ ਨਿਰਦੇਸ਼ਕ ਆਦਿਤਿਆ ਧਰ ਨੇ ਵੀ ਆਪਣੇ ਇੰਸਟਾਗ੍ਰਾਮ 'ਤੇ ਯਾਮੀ ਨਾਲ ਕੁਝ ਫੋਟੋਆਂ ਸਾਂਝੀਆਂ ਕੀਤੀਆਂ ਹਨ ਅਤੇ ਕੈਪਸ਼ਨ 'ਚ ਲਿਖਿਆ, ਪਿਆਰੀ ਯਾਮੀ, ਤੁਸੀਂ ਮੇਰੇ ਲਈ ਦੁਨੀਆ ਦੀ ਸਭ ਤੋਂ ਖੂਬਸੂਰਤ ਔਰਤ ਸੀ, ਹੋ ਅਤੇ ਰਹੇਗੀ। ਵਰ੍ਹੇਗੰਢ ਮੁਬਾਰਕ ਮੇਰੇ ਪਿਆਰ. ਇਹ ਜੋੜਾ 10 ਮਈ ਨੂੰ ਮਾਤਾ-ਪਿਤਾ ਬਣਿਆ ਸੀ। ਅਦਾਕਾਰਾ ਨੇ ਮਾਂ ਬਣਨ ਦੇ 10 ਦਿਨਾਂ ਬਾਅਦ ਆਪਣੀ ਖੁਸ਼ਖਬਰੀ ਸਾਂਝੀ ਕੀਤੀ। ਉਸਨੇ 20 ਮਈ ਨੂੰ ਇੰਸਟਾਗ੍ਰਾਮ ਪੋਸਟ ਸ਼ੇਅਰ ਕੀਤੀ ਸੀ। ਇਸ ਜੋੜੇ ਨੇ ਆਪਣੇ ਪਿਆਰੇ ਦਾ ਨਾਮ ਵੇਦਵਿਦ ਰੱਖਿਆ ਹੈ, ਜਿਸਦਾ ਸਬੰਧ ਭਗਵਾਨ ਵਿਸ਼ਨੂੰ ਨਾਲ ਹੈ।

'ਹਮਾਰੇ ਬਾਰਹ' ਦੇ ਨਿਰਮਾਤਾਵਾਂ ਨੇ ਮੁੱਖ ਮੰਤਰੀ ਏਕਨਾਥ ਸ਼ਿੰਦੇ ਦੇ ਸਮਰਥਨ ਲਈ ਕੀਤਾ ਧੰਨਵਾਦ

ਫਿਲਮ 'ਹਮਾਰੇ ਬਾਰਹ' ਦੇ ਟੀਜ਼ਰ 'ਚ ਭਾਰਤੀ ਸਿਨੇਮਾ 'ਚ ਘੱਟ ਹੀ ਦਿਖਾਈ ਦੇਣ ਵਾਲੀ ਕਹਾਣੀ ਦਾ ਵਿਲੱਖਣ ਚਿਤਰਣ ਦਰਸ਼ਕਾਂ ਨੂੰ ਹੈਰਾਨ ਕਰ ਰਿਹਾ ਹੈ। ਉੱਤਰ ਪ੍ਰਦੇਸ਼ ਵਿਚ ਸੈੱਟ, 'ਹਮਾਰੇ ਬਾਰਹ' ਆਬਾਦੀ ਵਾਧੇ ਤੇ ਇਸਦੇ ਬਹੁ-ਆਯਾਮੀ ਪ੍ਰਭਾਵਾਂ ਨੂੰ ਉਜਾਗਰ ਕਰਦੀ ਹੈ ਤੇ ਫਿਲਮ ਨਿਰਮਾਤਾ ਨੇ ਮਹਾਰਾਸ਼ਟਰ ਦੇ ਮੁੱਖ ਮੰਤਰੀ ਏਕਨਾਥ ਸ਼ਿੰਦੇ ਨਾਲ ਮੁਲਾਕਾਤ ਕੀਤੀ ਤੇ ਸਮਰਥਨ ਤੇ ਪੁਲਸ ਸੁਰੱਖਿਆ ਲਈ ਧੰਨਵਾਦ ਪ੍ਰਗਟ ਕੀਤਾ। ਦੂਜੇ ਪਾਸੇ, ਨਿਰਮਾਤਾ ਬਰਿੰਦਰ ਭਗਤ ਤੇ ਸੰਜੇ ਨਾਗਪਾਲ ਨੇ ਹਾਲ ਹੀ 'ਚ ਗਰਾਊਂਡ ਜ਼ੀਰੋ ਤੋਂ ਇਕ ਪ੍ਰੇਸ਼ਾਨ ਕਰਨ ਵਾਲਾ ਵੀਡੀਓ ਸਾਂਝਾ ਕੀਤਾ ਹੈ, ਜਿਸ ਵਿਚ ਦੋਸ਼ ਲਾਇਆ ਗਿਆ ਹੈ ਕਿ ਬੰਬ ਦੀ ਧਮਕੀ ਕਾਰਨ ਫਲਾਈਟ ਨੂੰ ਅਚਾਨਕ ਰੋਕ ਦਿੱਤਾ ਗਿਆ ਸੀ। ਇਹ ਘਟਨਾ ਟੀਜ਼ਰ ਰਿਲੀਜ਼ ਹੋਣ ਤੋਂ ਬਾਅਦ ਮਿਲੀਆਂ ਧਮਕੀਆਂ ਦੀ ਲੜੀ ਤੋਂ ਬਾਅਦ ਦੀ ਹੈ। ਮਹਾਰਾਸ਼ਟਰ ਦੇ ਸੀ. ਐੱਮ. ਨਾਲ ਬੈਠਕ ਤੋਂ ਪਹਿਲਾਂ ਇਹ ਘਟਨਾ ਉਨ੍ਹਾਂ ਦੀਆਂ ਯੋਜਨਾਵਾਂ ਨੂੰ ਵਿਗਾੜਨ ਦੇ ਇਕ ਠੋਸ ਯਤਨ ਨੂੰ ਦਰਸਾਉਂਦੀ ਹੈ।

ਲੋਕ ਸਭਾ ਲਈ ਚੁਣੀ ਜਾਣ ਵਾਲੀ ਚੌਥੀ ਮਹਿਲਾ ਬਣੀ ਕੰਗਨਾ ਰਣੋਤ

ਬਾਲੀਵੁੱਡ ਅਦਾਕਾਰਾ ਕੰਗਨਾ ਰਣੌਤ ਹਿਮਾਚਲ ਪ੍ਰਦੇਸ਼ ਤੋਂ ਲੋਕ ਸਭਾ ਲਈ ਚੁਣੀ ਜਾਣ ਵਾਲੀ ਚੌਥੀ ਅਤੇ ਪਹਿਲੀ ਮਹਿਲਾ ਹੈ ਜੋ ਸਾਬਕਾ ਸ਼ਾਹੀ ਪਰਿਵਾਰ ਨਾਲ ਸਬੰਧਤ ਨਹੀਂ ਹੈ। ਭਾਰਤੀ ਜਨਤਾ ਪਾਰਟੀ ਦੀ ਉਮੀਦਵਾਰ ਕੰਗਨਾ ਨੇ ਮੰਡੀ ਲੋਕ ਸਭਾ ਹਲਕੇ ਤੋਂ ਆਪਣੇ ਕਾਂਗਰਸੀ ਵਿਰੋਧੀ ਅਤੇ ਰਾਮਪੁਰ ਰਿਆਸਤ ਦੇ ਵੰਸ਼ਜ ਵਿਕਰਮਾਦਿੱਤਿਆ ਸਿੰਘ ਨੂੰ 74,755 ਵੋਟਾਂ ਨਾਲ ਹਰਾਇਆ ਹੈ। ਇਸ ਤੋਂ ਪਹਿਲਾਂ ਦੇਸ਼ ਦੀ ਪਹਿਲੀ ਸਿਹਤ ਮੰਤਰੀ ਅਤੇ ਕਪੂਰਥਲਾ ਦੇ ਉਸ ਸਮੇਂ ਦੇ ਸ਼ਾਹੀ ਪਰਿਵਾਰ ਨਾਲ ਸਬੰਧਤ ਰਾਜਕੁਮਾਰੀ ਅੰਮ੍ਰਿਤ ਕੌਰ 1952 'ਚ ਮੰਡੀ ਹਲਕੇ ਤੋਂ ਲੋਕ ਸਭਾ ਲਈ ਚੁਣੀ ਗਈ ਸੀ।ਜੋਧਪੁਰ ਦੇ ਸਾਬਕਾ ਸ਼ਾਹੀ ਪਰਿਵਾਰ ਦੀ ਵੰਸ਼ਜ ਚੰਦਰੇਸ਼ ਕੁਮਾਰੀ 1984 'ਚ ਕਾਂਗੜਾ ਸੀਟ ਤੋਂ ਜਿੱਤੀ ਸੀ। ਉਸ ਦਾ ਵਿਆਹ ਹਿਮਾਚਲ 'ਚ ਹੋਇਆ ਹੈ। ਸੂਬਾ ਕਾਂਗਰਸ ਪ੍ਰਧਾਨ ਅਤੇ ਰਾਮਪੁਰ ਦੇ ਪੁਰਾਣੇ ਸ਼ਾਹੀ ਪਰਿਵਾਰ ਨਾਲ ਸਬੰਧਤ, ਪ੍ਰਤਿਭਾ ਸਿੰਘ ਨੇ 2004, 2013 ਅਤੇ 2021 'ਚ ਮੰਡੀ ਸੀਟ ਜਿੱਤੀ ਹੈ। ਪਰ ਇਸ ਵਾਰ ਲੋਕਾਂ ਨੇ 'ਕੁਈਨ' ਅਦਾਕਾਰਾ ਕੰਗਨਾ ਨੂੰ ਵੋਟਾਂ ਪਾਈਆਂ, ਜੋ ਸੂਬੇ 'ਚ ਚੋਣ ਲੜਨ ਅਤੇ ਜਿੱਤਣ ਵਾਲੀ ਪਹਿਲੀ ਫ਼ਿਲਮੀ ਹਸਤੀ ਹੈ। ਅਦਾਕਾਰਾ ਲੋਕ ਸਭਾ 'ਚ ਚੁਣੀ ਜਾਣ ਵਾਲੀ ਚੌਥੀ ਮਹਿਲਾ ਹੈ। ਇਸ ਵਾਰ ਲੋਕ ਸਭਾ ਸੀਟ ਲਈ ਚੋਣ ਲੜਨ ਵਾਲੀਆਂ ਤਿੰਨ ਔਰਤਾਂ ਵਿੱਚੋਂ ਇੱਕ ਨੇ ਜਿੱਤ ਹਾਸਲ ਕੀਤੀ ਹੈ।ਸੂਬਾ ਚੋਣ ਵਿਭਾਗ ਮੁਤਾਬਕ ਹਿਮਾਚਲ ਪ੍ਰਦੇਸ਼ ਦੇ ਚਾਰ ਸੰਸਦੀ ਹਲਕਿਆਂ 'ਚੋਂ ਕਾਂਗੜਾ, ਮੰਡੀ ਅਤੇ ਹਮੀਰਪੁਰ 'ਚ ਔਰਤਾਂ ਨੇ ਮਰਦਾਂ ਨਾਲੋਂ ਵੱਧ ਵੋਟਾਂ ਪਾਈਆਂ। ਭਾਜਪਾ ਨੇ ਸ਼ਿਮਲਾ ਸਮੇਤ ਸੂਬੇ ਦੀਆਂ ਸਾਰੀਆਂ ਚਾਰ ਲੋਕ ਸਭਾ ਸੀਟਾਂ ਜਿੱਤ ਲਈਆਂ ਹਨ। ਲੋਕ ਸਭਾ ਚੋਣਾਂ 'ਚ ਕੁੱਲ ਤਿੰਨ ਮਹਿਲਾ ਉਮੀਦਵਾਰ ਮੈਦਾਨ 'ਚ ਸਨ। ਇਨ੍ਹਾਂ 'ਚ ਭਾਜਪਾ ਦੀ ਕੰਗਣਾ ਤੋਂ ਇਲਾਵਾ ਮੰਡੀ ਸੰਸਦੀ ਸੀਟ ਤੋਂ ਰਾਖੀ ਗੁਪਤਾ (ਆਜ਼ਾਦ) ਅਤੇ ਕਾਂਗੜਾ ਲੋਕ ਸਭਾ ਹਲਕੇ ਤੋਂ ਰੇਖਾ ਚੌਧਰੀ (ਬਸਪਾ) ਸ਼ਾਮਲ ਹਨ।

ਉਰਫੀ ਜਾਵੇਦ ਦਾ ਦਰਦ ਨਾਲ ਹੋਇਆ ਬੁਰਾ ਹਾਲ, ਸੁੱਜਿਆ ਚਿਹਰਾ

ਉਰਫੀ ਜਾਵੇਦ ਹਮੇਸ਼ਾ ਹੀ ਆਪਣੇ ਬੋਲਡ ਤੇ ਅਜੀਬੋਗਰੀਬ ਕੱਪ

ਹਿਮਾਚਲ ਪ੍ਰਦੇਸ਼ ਦੇ ਬਾਰਾਂ ਜ਼ਿਲ੍ਹਿਆਂ ਦੇ ਪ੍ਰਮੁੱਖ ਮੰਦਰ

ਹਿਮਾਚਲ ਨੂੰ ਪ੍ਰਾਚੀਨ ਕਾਲ ਤੋਂ ਹੀ ਦੇਵਤਿਆਂ ਦੀ ਧਰਤੀ ਕਹਿ ਕੇ ਸੰਬੋਧਿਤ ਕੀਤਾ ਜਾਂਦਾ ਰਿਹਾ ਹੈ, ਜੇਕਰ ਅਸੀਂ ਇਹ ਕਹੀਏ ਕਿ ਹਿਮਾਚਲ ਨੂੰ ਦੇਵੀ-ਦੇਵਤਿਆਂ ਦਾ ਨਿਵਾਸ ਹੈ ਤਾਂ ਇਹ ਬਿਲਕੁਲ ਵੀ ਗਲਤ ਨਹੀਂ ਹੋਵੇਗਾ। ਸਾਨੂੰ ਸਾਡੇ ਕਈ ਧਾਰਮਿਕ ਗ੍ਰੰਥਾਂ ਵਿੱਚ ਵੀ ਹਿਮਾਚਲ ਦਾ ਵਰਣਨ ਮਿਲਦਾ ਹੈ। ਸਾਨੂੰ ਮਹਾਭਾਰਤ, ਪਦਮਪੁਰਾਣ ਅਤੇ ਕਨਿੰਘਮ ਵਰਗੇ ਧਾਰਮਿਕ ਗ੍ਰੰਥਾਂ ਵਿੱਚ ਹਿਮਾਚਲ ਦਾ ਵਰਣਨ ਮਿਲਦਾ ਹੈ। ਇਸ ਸਭ ਤੋਂ ਅਸੀਂ ਅੰਦਾਜ਼ਾ ਲਗਾ ਸਕਦੇ ਹਾਂ ਕਿ ਹਿਮਾਚਲ ਪ੍ਰਾਚੀਨ ਕਾਲ ਤੋਂ ਹੀ ਦੇਵੀ-ਦੇਵਤਿਆਂ ਦਾ ਪਸੰਦੀਦਾ ਸਥਾਨ ਰਿਹਾ ਹੈ ਅਤੇ ਸਾਨੂੰ ਮਾਣ ਹੋਣਾ ਚਾਹੀਦਾ ਹੈ ਕਿ ਅਸੀਂ ਅਜਿਹੇ ਸਥਾਨ 'ਤੇ ਪੈਦਾ ਹੋਏ ਹਾਂ, ਇਸ ਲਈ ਅੱਜ ਅਸੀਂ ਸਾਰੇ ਹਿਮਾਚਲ ਦੇ ਵੱਖ-ਵੱਖ ਜ਼ਿਲ੍ਹਿਆਂ ਵਿਚ ਮੌਜੂਦ ਮਹੱਤਵਪੂਰਨ ਮੰਦਰਾਂ ਨੂੰ ਦੇਖਾਂਗੇ ਚਾਨਣਾ ਪਾਵੇਗਾ।

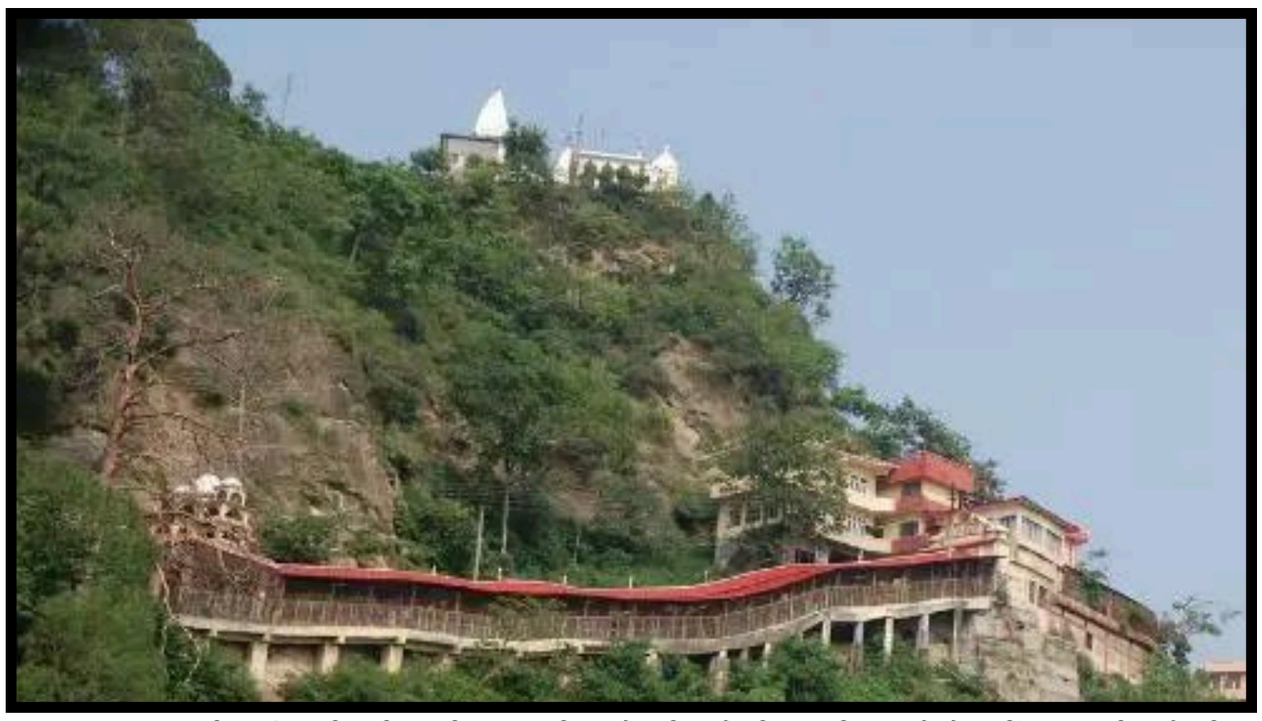

ਬਾਬਾ ਬਾਲਕ ਨਾਥ: ਇਹ ਮੰਦਰ ਸ਼ਿਵਾਲਿਕ ਦੀਆਂ ਪਹਾੜੀਆਂ 'ਤੇ ਸਥਿਤ ਹੈ, ਇਹ ਹਮੀਰਪੁਰ ਦੇ ਦੇਉਤਸਿੱਧ 'ਚ ਸਥਿਤ ਹੈ। ਇਸ ਮੰਦਰ 'ਚ ਔਰਤਾਂ ਦੇ ਦਾਖਲੇ ਦੀ ਮਨਾਹੀ ਹੈ।

2. ਮੁਰਲੀ ਮਨੋਹਰ ਮੰਦਰ: ਇਹ ਮੰਦਰ ਭਗਵਾਨ ਸ਼੍ਰੀ ਕ੍ਰਿਸ਼ਨ ਨੂੰ ਸਮਰਪਿਤ ਹੈ। ਇਹ ਮੰਦਰ ਵੀ ਰਾਜਾ ਸੰਸਾਰ ਚੰਦ ਨੇ 1790 ਵਿੱਚ ਬਣਵਾਇਆ ਸੀ।

3. ਗੌਰੀ ਸ਼ੰਕਰ ਮੰਦਿਰ: ਇਹ ਮੰਦਿਰ ਹਮੀਰਪੁਰ ਦੇ ਸੁਜਾਨਪੁਰ ਤਿਹਰਾ ਵਿੱਚ ਸਥਿਤ ਹੈ, ਇਸ ਮੰਦਰ ਦਾ ਨਿਰਮਾਣ ਰਾਜਾ ਸੰਸਾਰ ਚੰਦ ਨੇ 1793 ਈ.

ਬਿਲਾਸਪੁਰ: ਬਿਲਾਸਪੁਰ ਜ਼ਿਲ੍ਹੇ ਨੂੰ ਪੁਰਾਤਨ ਸਮੇਂ ਵਿੱਚ ਕਹਿਲੂਰ ਕਿਹਾ ਜਾਂਦਾ ਸੀ।

1. ਸ਼੍ਰੀ ਨੈਣਾ ਦੇਵੀ ਮੰਦਿਰ: ਇਹ ਕੇਵਲ ਹਿਮਾਚਲ ਵਿੱਚ ਹੀ ਨਹੀਂ ਬਲਕਿ ਪੂਰੇ ਭਾਰਤ ਵਿੱਚ ਇੱਕ ਬਹੁਤ ਮਸ਼ਹੂਰ ਮੰਦਿਰ ਹੈ ਅਤੇ ਇਹ ਮੰਨਿਆ ਜਾਂਦਾ ਹੈ ਕਿ ਸੱਤੀ ਦਾ ਨਿਰਮਾਣ ਇੱਥੇ ਹੋਇਆ ਸੀ ਇਸ ਮੰਦਰ ਦਾ ਕੰਮ ਵੀਰਚੰਦ ਨੇ ਕਰਵਾਇਆ ਸੀ।

2. ਗੋਪਾਲ ਜੀ ਮੰਦਿਰ: ਇਹ ਮੰਦਰ ਵੀ ਭਗਵਾਨ ਮਦਨ ਗੋਪਾਲ ਨੂੰ ਸਮਰਪਿਤ ਹੈ। ਇਸ ਮੰਦਰ ਦਾ ਨਿਰਮਾਣ ਰਾਜਾ ਆਨੰਦ ਚੰਦ ਨੇ 1938 ਈ.

3. ਦੇਵਭਤੀ ਮੰਦਿਰ: ਦੇਵਭਾਤੀ ਮੰਦਿਰ ਬ੍ਰਹਮਪੁਖਰ ਰਾਜਾ ਦੀਪਚੰਦ ਦੁਆਰਾ ਬਣਾਇਆ ਗਿਆ ਸੀ।

ਊਨਾ: ਊਨਾ ਜ਼ਿਲ੍ਹਾ ਬਹੁਤ ਹੀ ਧਾਰਮਿਕ ਪ੍ਰਵਿਰਤੀ ਵਾਲਾ ਹੈ। ਇੱਥੋਂ ਦੇ ਲੋਕ ਬਹੁਤ ਧਾਰਮਿਕ ਵਿਚਾਰਾਂ ਵਾਲੇ ਹਨ। ਇੱਥੇ ਵੱਖ-ਵੱਖ ਮੰਦਰਾਂ ਹੇਠ ਲਿਖੇ ਅਨੁਸਾਰ ਹਨ:

1. ਚਿੰਤਪੁਰਨੀ ਮੰਦਿਰ: ਇਹ ਮੰਦਰ ਨਾ ਸਿਰਫ਼ ਹਿਮਾਚਲ ਵਿੱਚ, ਸਗੋਂ ਭਾਰਤ ਵਿੱਚ ਵੀ ਪ੍ਰਸਿੱਧ ਹੈ, ਇਹ ਮੰਨਿਆ ਜਾਂਦਾ ਹੈ ਕਿ ਇੱਥੇ ਦੇਵੀ ਦਾ ਦਿਮਾਗ਼ ਪਿਆ ਸੀ।

2.ਭ੍ਰਮੋਤੀ: ਇਹ ਮੰਦਰ ਭਗਵਾਨ ਬ੍ਰਹਮਾ ਨੂੰ ਸਮਰਪਿਤ ਹੈ। ਤੁਹਾਡੇ ਵਿੱਚੋਂ ਬਹੁਤ ਘੱਟ ਲੋਕ ਇਸ ਬਾਰੇ ਜਾਣਦੇ ਹੋਣਗੇ ਕਿਉਂਕਿ ਬ੍ਰਹਮਾ ਜੀ ਦੇ ਪੂਰੀ ਦੁਨੀਆ ਵਿੱਚ ਦੋ ਹੀ ਮੰਦਰ ਹਨ, ਇੱਕ ਪੁਸ਼ਕਰ ਰਾਜਸਥਾਨ ਵਿੱਚ ਅਤੇ ਦੂਜਾ ਇੱਥੇ ਊਨਾ ਵਿੱਚ, ਪਰ ਇਹ ਪੁਸ਼ਕਰ ਜਿੰਨਾ ਮਸ਼ਹੂਰ ਨਹੀਂ ਹੈ।

3.ਗਰੀਬ ਨਾਥ: ਇਹ ਮੰਦਿਰ ਬਹੁਤ ਸੁੰਦਰ ਸਥਾਨ 'ਤੇ ਹੈ। ਇਹ ਮੰਦਰ ਸਤਲੁਜ ਦਰਿਆ ਦੇ ਅੰਦਰ ਬਣਿਆ ਹੈ ਅਤੇ ਮੰਦਰ ਤੱਕ ਪਹੁੰਚਣ ਲਈ ਕਿਸ਼ਤੀ 'ਤੇ ਜਾਣਾ ਪੈਂਦਾ ਹੈ। ਇੱਥੇ ਭਗਵਾਨ ਸ਼ਿਵ ਦੀ ਬਹੁਤ ਹੀ ਸੁੰਦਰ ਮੂਰਤੀ ਹੈ।

2. ਗਾਇਤਰੀ ਮੰਦਿਰ: ਗਾਇਤਰੀ ਮਾਤਾ ਨੂੰ ਵੇਦਾਂ ਦੀ ਮਾਂ ਵੀ ਕਿਹਾ ਜਾਂਦਾ ਹੈ, ਇਹ ਮੰਦਰ ਮਹਾਤਮਾ ਪਰਾਇਆ ਨੰਦ ਬ੍ਰਹਮਚਾਰੀ ਦੁਆਰਾ ਬਣਾਇਆ ਗਿਆ ਸੀ।

3. ਬਾਲਾ ਸੁੰਦਰੀ ਮੰਦਿਰ: ਇਹ ਮੰਦਿਰ ਸਿਰਮੌਰ ਦੇ ਤ੍ਰਿਲੋਕਪੁਰ ਵਿੱਚ ਸਥਿਤ ਹੈ, ਇਹ ਮੰਦਿਰ 1573 ਈ: ਵਿੱਚ ਦੀਪ ਪ੍ਰਕਾਸ਼ ਦੁਆਰਾ ਬਣਾਇਆ ਗਿਆ ਸੀ ਅਤੇ ਮਾਤਾ ਬਾਲ ਸੁੰਦਰੀ ਨੂੰ ਸਮਰਪਿਤ ਹੈ।

ਮੰਡੀ: ਮੰਡੀ ਨੂੰ ਹਿਮਾਚਲ ਦੀ ਛੋਟੀ ਕਾਸ਼ੀ ਵੀ ਕਿਹਾ ਜਾਂਦਾ ਹੈ।

1 ਭੂਤਨਾਥ ਮੰਦਿਰ: ਰਾਜਾ ਅਜਬਰ ਸੇਨ ਨੇ ਇਹ ਮੰਦਰ 1526 ਈਸਵੀ ਵਿੱਚ ਬਣਾਇਆ ਸੀ ਅਤੇ ਇਹ ਮੰਦਰ ਅਰਧਨਾਰੀਸ਼ਵਰ ਨੂੰ ਸਮਰਪਿਤ ਹੈ।

ਸੋਲਨ: ਤੁਹਾਨੂੰ ਇਹ ਜਾਣ ਕੇ ਖੁਸ਼ੀ ਹੋਵੇਗੀ ਕਿ ਸੋਲਨ ਸ਼ਹਿਰ ਦਾ ਨਾਮ ਸ਼ੂਲਿਨੀ ਦੇ ਨਾਮ 'ਤੇ ਰੱਖਿਆ ਗਿਆ ਹੈ।

1. ਸ਼ੂਲਿਨੀ ਦੇਵੀ: ਇਹ ਮੰਦਰ ਸੋਲਨ ਵਿੱਚ ਸਥਿਤ ਹੈ, ਇੱਥੇ ਹਰ ਸਾਲ ਸ਼ੂਲਨੀ ਮਾਤਾ ਦਾ ਮੇਲਾ ਲੱਗਦਾ ਹੈ।

2. ਜਟੋਲੀ ਮੰਦਿਰ: ਇਹ ਮੰਦਰ ਓਚਘਾਟ ਦੇ ਨੇੜੇ ਹੈ। ਇਹ ਏਸ਼ੀਆ ਦਾ ਸਭ ਤੋਂ ਉੱਚਾ ਸ਼ਿਵ ਮੰਦਰ ਮੰਨਿਆ ਜਾਂਦਾ ਹੈ ਇਸਦਾ ਨਾਮ ਸ਼ਿਵ ਦੇ ਲੰਬੇ ਤਾਲੇ ਤੋਂ ਲਿਆ ਗਿਆ ਹੈ।

3.ਕਾਲੀ ਕਾ ਟਿੱਬਾ: ਇਹ ਦੇਵੀ ਕਾਲੀ ਦਾ ਮੰਦਰ ਹੈ ਜੋ ਚੈਲ, ਸੋਲਨ ਵਿੱਚ ਸਥਿਤ ਹੈ। ਇੱਥੋਂ ਤੁਸੀਂ ਚਰਚੰਦਨੀ ਅਤੇ ਸ਼ਿਵਾਲਿਕ ਪਹਾੜੀਆਂ ਦਾ ਖੂਬਸੂਰਤ ਨਜ਼ਾਰਾ ਦੇਖ ਸਕਦੇ ਹੋ।

ਸਿਰਮੌਰ: ਹਿਮਾਚਲ ਦੇ ਬਹੁਤ ਸਾਰੇ ਪਵਿੱਤਰ ਸਥਾਨ ਹਨ, ਇੱਥੇ ਭਗਵਾਨ ਪਰਸ਼ੂਰਾਮ ਦੀ ਮਾਤਾ ਰੇਣੂਕਾ ਜੀ ਦਾ ਮੰਦਰ ਹੈ ਅਤੇ ਇਹ ਮੰਨਿਆ ਜਾਂਦਾ ਹੈ ਕਿ ਉਹ ਇੱਥੇ ਇੱਕ ਝੀਲ ਦੇ ਰੂਪ ਵਿੱਚ ਹਨ:

1. ਸ਼ਿਗੁਰਲ ਮੰਦਿਰ: ਇਹ ਮੰਦਰ ਚੂਰਧਰ ਪਹਾੜੀ 'ਤੇ ਸਥਿਤ ਹੈ, ਇਹ ਮੰਦਰ ਭਗਵਾਨ ਸ਼ਿਗੁਰਲ ਨੂੰ ਸਮਰਪਿਤ ਹੈ। ਇਹ ਬਹੁਤ ਉੱਚਾਈ 'ਤੇ ਸਥਿਤ ਹੈ, ਲਗਭਗ 3647 ਮੀਟਰ. ਇੱਥੇ ਭਗਵਾਨ ਸ਼ਿਵ ਦੀ ਮੂਰਤੀ ਹੈ।

2. ਸ਼ਿਆਮਕਲੀ ਮੰਦਿਰ: ਇਹ ਮੰਦਰ ਮੰਡੀ ਵਿੱਚ ਸਥਿਤ ਹੈ ਅਤੇ ਰਾਜਾ ਸ਼ਿਆਮਸੇਨ ਦੁਆਰਾ ਬਣਾਇਆ ਗਿਆ ਸੀ।

3. ਪਰਾਸ਼ਰ ਮੰਦਿਰ: ਇਹ ਮੰਦਰ ਬਾਂਸੇਨ ਦੁਆਰਾ ਬਣਾਇਆ ਗਿਆ ਸੀ, ਇਹ ਮੰਡੀ ਦੀ ਮਸ਼ਹੂਰ ਪਰਾਸ਼ਰ ਝੀਲ ਦੇ ਕਿਨਾਰੇ ਸਥਿਤ ਹੈ।

ਸ਼ਿਮਲਾ: ਹਿਮਾਚਲ ਦੀ ਰਾਜਧਾਨੀ ਸ਼ਿਮਲਾ ਤੋਂ ਤੁਸੀਂ ਸਾਰੇ ਜਾਣੂ ਹੋ, ਮੈਨੂੰ ਨਹੀਂ ਲੱਗਦਾ ਕਿ ਇਸ ਨੂੰ ਜਾਣੂ ਕਰਵਾਉਣ ਦੀ ਕੋਈ ਲੋੜ ਨਹੀਂ ਹੈ, ਤੁਹਾਨੂੰ ਇਹ ਜਾਣ ਕੇ ਹੈਰਾਨੀ ਹੋਵੇਗੀ ਕਿ ਸ਼ਿਮਲਾ ਦਾ ਨਾਮ ਵੀ ਇੱਕ ਦੇਵੀ ਦੇ ਨਾਮ 'ਤੇ ਰੱਖਿਆ ਗਿਆ ਹੈ। ਹਾਂ, ਸ਼ਿਮਲਾ ਦਾ ਨਾਮ ਸ਼ਿਆਮਲਾ ਦੇਵੀ ਭਗਵਤੀ ਕਾਲੀ ਦਾ ਇੱਕ ਹੋਰ ਨਾਮ ਹੈ:

1. ਜਾਖੂ ਮੰਦਿਰ: ਇਹ ਮੰਨਿਆ ਜਾਂਦਾ ਹੈ ਕਿ ਜਦੋਂ ਸ਼੍ਰੀ ਹਨੂੰਮਾਨ ਜੀ ਲਕਸ਼ਮਣ ਲਈ ਸੰਜੀਵਨੀ ਬੂਟੀ ਲੈਣ ਗਏ ਸਨ ਤਾਂ ਉਨ੍ਹਾਂ ਨੇ ਇੱਥੇ ਜਾਖੂ, ਸ਼ਿਮਲਾ ਵਿੱਚ ਸਥਿਤ ਹੈ। ਇਹ ਭਗਵਾਨ ਹਨੂੰਮਾਨ ਜੀ ਨੂੰ ਸਮਰਪਿਤ ਹੈ, ਇੱਥੇ ਹਨੂੰਮਾਨ ਜੀ ਦੀ 108 ਫੁੱਟ ਉੱਚੀ ਮੂਰਤੀ ਬਣਾਈ ਗਈ ਹੈ।

2. ਸੂਰਜ ਮੰਦਿਰ: ਇਹ ਮੰਦਰ ਸ਼ਿਮਲਾ ਦੇ 'ਨਿਰਥ' ਵਿੱਚ ਸਥਿਤ ਹੈ, ਇਹ ਭਾਰਤ ਵਿੱਚ ਦੂਜਾ ਸੂਰਜ ਮੰਦਰ ਹੈ।

3 ਕਾਲੀਬਾੜੀ ਮੰਦਿਰ: ਇਹ ਮੰਦਿਰ ਸ਼ਿਮਲਾ ਵਿੱਚ ਸਥਿਤ ਹੈ। ਇਹ ਮੰਦਿਰ ਕਾਲੀ ਮਾਤਾ ਨੂੰ ਸਮਰਪਿਤ ਹੈ, ਜਿਸ ਦਾ ਨਾਂ ਸ਼ਿਮਲਾ ਦੇਵੀ ਹੈ।

ਕੁੱਲੂ: ਕੁੱਲੂ ਵਿੱਚ ਕਈ ਦੇਵੀ-ਦੇਵਤੇ ਰਹਿੰਦੇ ਸਨ। ਮਾਤਾ ਹਿਡਿੰਬਾ ਨੂੰ ਕੁੱਲੂ ਰਾਜਵੰਸ਼ ਦੀ ਪਰਿਵਾਰਕ ਦੇਵੀ ਮੰਨਿਆ ਜਾਂਦਾ ਹੈ, ਇੱਥੋਂ ਦੇ ਮੁੱਖ ਮੰਦਰਾਂ ਨੂੰ ਨਿਰਮਦ ਕਿਹਾ ਜਾਂਦਾ ਹੈ:

1. ਹਿਡਿੰਬਾ ਦੇਵੀ: ਹਿਡਿੰਬਾ ਦੇਵੀ ਦਾ ਮੰਦਰ ਮਨਾਲੀ ਵਿੱਚ ਸਥਿਤ ਹੈ ਜੋ ਕਿ 1553 ਈਸਵੀ ਵਿੱਚ ਕੁੱਲੂ ਦੇ ਰਾਜਾ ਬਹਾਦਰ ਸਿੰਘ ਦੁਆਰਾ ਬਣਵਾਇਆ ਗਿਆ ਸੀ। ਇਹ ਮੰਦਰ ਪੈਗੋਡਾ ਸ਼ੈਲੀ ਵਿੱਚ ਬਣਿਆ ਹੈ ਇਸ ਮੰਦਰ ਵਿੱਚ ਹਰ ਸਾਲ ਮਈ ਮਹੀਨੇ ਵਿੱਚ ਮੇਲਾ ਲੱਗਦਾ ਹੈ।

2. ਮਸਰੂਰ ਮੰਦਿਰ: ਇਸ ਮੰਦਿਰ ਨੂੰ ਰੌਕ ਕੱਟ ਮੰਦਿਰ ਵੀ ਕਿਹਾ ਜਾਂਦਾ ਹੈ। ਇਹ ਪਾਂਡਵਾਂ ਦੁਆਰਾ ਬਣਾਇਆ ਗਿਆ ਇੱਕ ਬਹੁਤ ਹੀ ਪ੍ਰਾਚੀਨ ਮੰਦਰ ਹੈ। ਇਹ ਭਗਵਾਨ ਸ਼ਿਵ ਨੂੰ ਸਮਰਪਿਤ ਹੈ। ਇਸ ਨੂੰ ਹਿਮਾਚਲ ਦਾ ਅਜੰਤਾ ਵੀ ਕਿਹਾ ਜਾਂਦਾ ਹੈ, ਇਹ ਮੰਦਰ ਕਾਂਗੜਾ ਦੇ ਨਗਰੋਟਾ ਸੂਰੀਆਂ ਵਿੱਚ ਸਥਿਤ ਹੈ।

3 ਜਵਾਲਾਮੁਖੀ ਮੰਦਿਰ: ਇਹ ਵੀ 51 ਸ਼ਕਤੀਪੀਠਾਂ ਵਿੱਚੋਂ ਇੱਕ ਹੈ, ਇੱਥੇ ਅਕਬਰ ਨੇ ਇੱਕ ਸੋਨੇ ਦੀ ਛੱਤਰੀ ਚੜ੍ਹਾਈ ਸੀ, ਜਿਸ ਨੂੰ ਮਹਾਰਾਜਾ ਰਣਜੀਤ ਸਿੰਘ ਨੇ ਸਵੀਕਾਰ ਨਹੀਂ ਕੀਤਾ ਸੀ 1813 ਈ ਵਿਚ ਗੋਲਡਨ ਵਾਟਰ ਡੋਮ ਬਣਾਇਆ ਗਿਆ ਸੀ ਇਹ ਕਾਂਗੜਾ ਜ਼ਿਲ੍ਹੇ ਦੇ ਜਵਾਲਾਮੁਖੀ ਵਿੱਚ ਸਥਿਤ ਹੈ।

ਕਿੰਨੌਰ: ਇੱਥੇ ਹਿਮਾਚਲ ਦੇ ਬਹੁਤ ਪ੍ਰਾਚੀਨ ਮੰਦਰ ਪਾਏ ਜਾਂਦੇ ਹਨ, ਇਹ ਮੰਨਿਆ ਜਾਂਦਾ ਹੈ ਕਿ ਇੱਥੇ ਦੇ ਮੰਦਰਾਂ ਵਿੱਚ ਮੁੱਖ ਤੌਰ 'ਤੇ ਲੱਕੜ ਅਤੇ ਪੱਥਰਾਂ ਦੇ ਨਮੂਨੇ ਹਨ:

1.ਚੰਡਿਕਾ ਮੰਦਿਰ: ਇਹ ਮੰਦਿਰ ਕਿੰਨੌਰ ਦੀ ਕੋਠੀ ਵਿੱਚ ਸਥਿਤ ਹੈ ਅਤੇ ਇਹ ਮਾਤਾ ਚੰਡਿਕਾ ਨੂੰ ਸਮਰਪਿਤ ਹੈ। ਚੰਡਿਕਾ ਬਾਨਾਸੁਰ ਦੀ ਪੁੱਤਰੀ ਸੀ। ਚੰਡਿਕਾ ਮਾਤਾ ਨੂੰ ਦੁਰਗਾ ਮਾਤਾ ਦਾ ਰੂਪ ਮੰਨਿਆ ਜਾਂਦਾ ਹੈ।

2. ਮਠੀ ਦੇਵੀ ਮੰਦਿਰ: ਇਹ ਮੰਦਿਰ ਚਿਤਕੁਲ ਵਿੱਚ ਸਥਿਤ ਹੈ ਜੋ ਭਾਰਤ ਦਾ ਆਖਰੀ ਪਿੰਡ ਹੈ। ਚਿਤਕੁਲ ਪਿੰਡ ਦੇ ਲੋਕ ਮਥੀ ਦੇਵੀ ਦਾ ਬਹੁਤ ਸਤਿਕਾਰ ਕਰਦੇ ਹਨ।

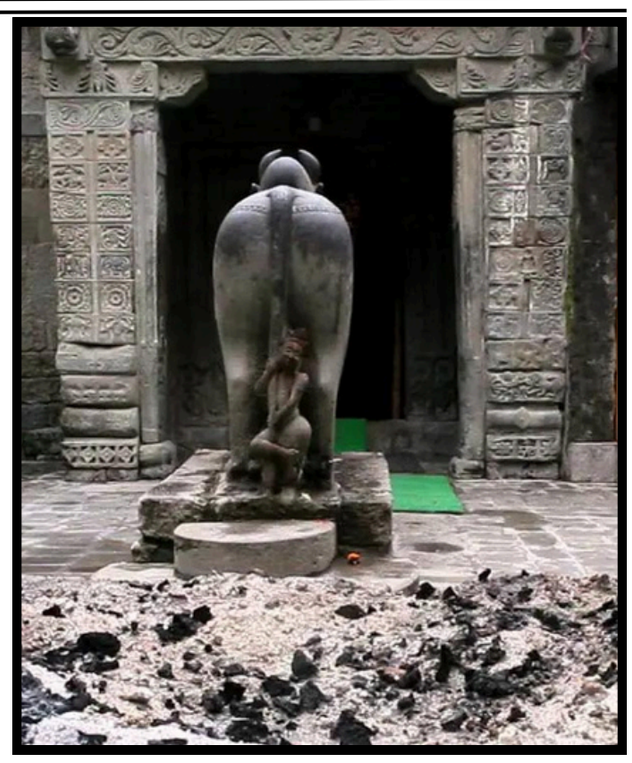

2. ਸੂਰਜ ਮੰਦਿਰ: ਇਹ ਮੰਦਰ ਸ਼ਿਮਲਾ ਦੇ 'ਨਿਰਥ' ਵਿੱਚ ਸਥਿਤ ਹੈ, ਇਹ ਭਾਰਤ ਵਿੱਚ ਦੂਜਾ ਸੂਰਜ ਮੰਦਰ ਹੈ।

3 ਕਾਲੀਬਾੜੀ ਮੰਦਿਰ: ਇਹ ਮੰਦਿਰ ਸ਼ਿਮਲਾ ਵਿੱਚ ਸਥਿਤ ਹੈ। ਇਹ ਮੰਦਿਰ ਕਾਲੀ ਮਾਤਾ ਨੂੰ ਸਮਰਪਿਤ ਹੈ, ਜਿਸ ਦਾ ਨਾਂ ਸ਼ਿਮਲਾ ਦੇਵੀ ਹੈ।

ਕੁੱਲੂ: ਕੁੱਲੂ ਵਿੱਚ ਕਈ ਦੇਵੀ-ਦੇਵਤੇ ਰਹਿੰਦੇ ਸਨ। ਮਾਤਾ ਹਿਡਿੰਬਾ ਨੂੰ ਕੁੱਲੂ ਰਾਜਵੰਸ਼ ਦੀ ਪਰਿਵਾਰਕ ਦੇਵੀ ਮੰਨਿਆ ਜਾਂਦਾ ਹੈ, ਇੱਥੋਂ ਦੇ ਮੁੱਖ ਮੰਦਰਾਂ ਨੂੰ ਨਿਰਮਦ ਕਿਹਾ ਜਾਂਦਾ ਹੈ:

1. ਹਿਡਿੰਬਾ ਦੇਵੀ: ਹਿਡਿੰਬਾ ਦੇਵੀ ਦਾ ਮੰਦਰ ਮਨਾਲੀ ਵਿੱਚ ਸਥਿਤ ਹੈ ਜੋ ਕਿ 1553 ਈਸਵੀ ਵਿੱਚ ਕੁੱਲੂ ਦੇ ਰਾਜਾ ਬਹਾਦਰ ਸਿੰਘ ਦੁਆਰਾ ਬਣਵਾਇਆ ਗਿਆ ਸੀ। ਇਹ ਮੰਦਰ ਪੈਗੋਡਾ ਸ਼ੈਲੀ ਵਿੱਚ ਬਣਿਆ ਹੈ ਇਸ ਮੰਦਰ ਵਿੱਚ ਹਰ ਸਾਲ ਮਈ ਮਹੀਨੇ ਵਿੱਚ ਮੇਲਾ ਲੱਗਦਾ ਹੈ।

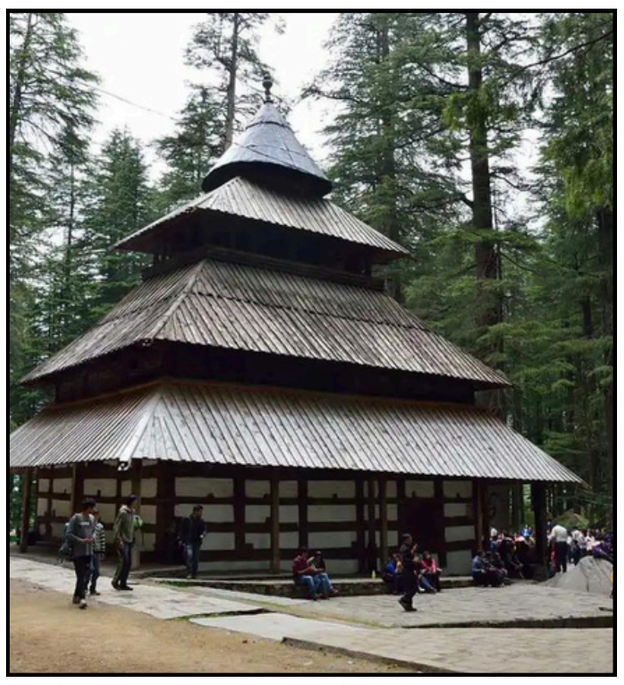

2 ਬਿਜਲੀ ਮਹਾਦੇਵ ਮੰਦਰ: ਇਹ ਮੰਦਰ ਕੁੱਲੂ ਤੋਂ 14 ਕਿਲੋਮੀਟਰ ਦੂਰ ਬਿਆਸ ਨਦੀ ਦੇ ਕੰਢੇ ਸਥਿਤ ਹੈ।

3 ਜਮਲੂ ਮੰਦਿਰ: ਇਹ ਮੰਦਿਰ ਵਿਸ਼ਵ ਪ੍ਰਸਿੱਧ ਮਲਾਨਾ ਪਿੰਡ ਵਿੱਚ ਸਥਿਤ ਹੈ, ਜੋ ਕਿ ਅੱਜ ਵੀ ਮਲਾਨਾ ਪਿੰਡ ਵਿੱਚ ਮੰਨਿਆ ਜਾਂਦਾ ਹੈ।

3. ਮੋਰਾਂਗ ਮੰਦਿਰ ਕਿੰਨੌਰ: ਇਹ ਪਾਂਡਵਾਂ ਦੁਆਰਾ ਬਣਾਇਆ ਗਿਆ ਇੱਕ ਬਹੁਤ ਹੀ ਸੁੰਦਰ ਮੰਦਿਰ ਹੈ ਜੋ ਕਿ ਪਹਾੜ ਦੀ ਚੋਟੀ 'ਤੇ ਸਥਿਤ ਹੈ ਅਤੇ ਕਿੰਨੌਰ ਦੇ ਲੋਕ ਅੱਜ ਵੀ ਇਸ ਮੰਦਰ ਨੂੰ ਵੱਡਾ ਮੰਨਦੇ ਹਨ।

ਚੰਬਾ: ਮਨੀਮਹੇਸ਼ ਨੂੰ ਸ਼ਿਵ ਭੂਮੀ ਵੀ ਕਿਹਾ ਜਾਂਦਾ ਹੈ :

1. ਲਕਸ਼ਮੀ ਨਾਰਾਇਣ ਮੰਦਰ: ਇਹ ਮੰਦਿਰ ਸਾਹਿਲ ਵਰਮਨ ਦੁਆਰਾ ਬਣਾਇਆ ਗਿਆ ਸੀ, ਇਹ ਮੁੱਖ ਤੌਰ 'ਤੇ ਛੇ ਮੰਦਰਾਂ ਦਾ ਇੱਕ ਸਮੂਹ ਹੈ।